

목 차

사업보고서	1
【대표이사 등의 확인】	2
I. 회사의 개요	3
1. 회사의 개요	3
2. 회사의 연혁	5
3. 자본금 변동사항	7
4. 주식의 총수 등	9
5. 의결권 현황	10
6. 배당에 관한 사항 등	10
7. 정관에 관한 사항	12
II. 사업의 내용	13
III. 재무에 관한 사항	30
1. 요약재무정보	30
2. 연결재무제표	33
3. 연결재무제표 주석	38
4. 재무제표	96
5. 재무제표 주석	100
6. 기타 재무에 관한 사항	160
IV. 이사의 경영진단 및 분석의견	170
V. 감사인의 감사의견 등	177
VI. 이사회 등 회사의 기관에 관한 사항	180
1. 이사회에 관한 사항	180
2. 감사제도에 관한 사항	182
3. 주주의 의결권 행사에 관한 사항	184
VII. 주주에 관한 사항	185
VIII. 임원 및 직원 등에 관한 사항	188
1. 임원 및 직원 등의 현황	188
2. 임원의 보수 등	189
IX. 계열회사 등에 관한 사항	193
X. 이해관계자와의 거래내용	196
XI. 그 밖에 투자자 보호를 위하여 필요한 사항	199
【전문가의 확인】	212
1. 전문가의 확인	212
2. 전문가와의 이해관계	212

사업보고서

(제 48 기)

사업연도 2020년 01월 01일 부터
 2020년 12월 31일 까지

금융위원회

한국거래소 귀중

2021년 03월 22일

제출대상법인 유형 :

주권상장법인

면제사유발생 :

해당사항 없음

회 사 명 :

(주)삼익악기

대 표 이 사 :

김종섭

본 점 소 재 지 :

충북 음성군 소이면 소이로 313

(전 화)1688-3151

(홈페이지)<http://www.samick.co.kr>

작 성 책 임 자 :

(직 책) 부장 (성 명) 최 규 성

(전 화) 070-7931-0634

【 대표이사 등의 확인 】

확 인 서

우리는 당사의 대표이사 및 신고업무담당이사로서 이 공시서류의 기재내용에 대해 상당한 주의를 다하여 직접 확인·검토한 결과, 중요한 기재사항의 기재 또는 표시의 누락이나 허위의 기재 또는 표시가 없고, 이 공시서류에 표시된 기재 또는 표시사항을 이용하는 자의 중대한 오해를 유발하는 내용이 기재 또는 표시되지 아니하였음을 확인합니다.

또한, 당사는 「주식회사의외부감사에관한법률」 제8조의 규정에 따라 내부회계관리제도를 마련하여 운영하고 있음을 확인합니다

2021. 03. 22

【회사명】(주)삼익악기

대표이사 【대표이사명】 김 중 섭
신고업무담당이사 【이사명】 이 강 록

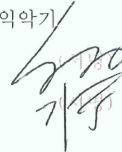

I. 회사의 개요

1. 회사의 개요

1).회사의 법적, 상업적 명칭

당사의 명칭은 "주식회사 삼익악기" 또는 "(주)삼익악기" 라고 표기합니다. 또한 영문으로는 "SAMICK MUSICAL INSTRUMENT Co., Ltd"라 표기합니다.

2).설립일자 및 존속기간

당사는 1958년 9월 1일에 설립한 국내 최대의 종합악기회사이며, 1988년 9월 30일에 한국거래소에 상장을 승인받아 매매가 개시되었습니다.

3).본사의 주소,전화번호 및 홈페이지

주소: 충북 음성군 소이면 소이로 313

전화번호: 1688-3151

홈페이지: <http://www.samick.co.kr>

4).중소기업 해당여부

해당사항 없음

5).주요사업의 내용

회사의 주요 사업부별 매출 품목군은 Piano, Guitar, 현악기, 일반악기 사업부가 있습니다. 피아노사업부는 일반가정용인 업라이트피아노, 전문 연주용인 그랜드피아노, 디지털피아노 등을 취급하고 있으며, Guitar .현악기사업부는 일반기타,전기기타,바이올린 첼로 등을, 일반악기 사업부는 플룻,섹소폰 등 관악기, 교재용악기 등 종합악기를 취급합니다.

당사의 생산거점기지인 인도네시아현지법인 (PT. Samick Indonesia) 에서 생산한 제품을 본사에서 상품으로 매입하여 제3국으로 수출하는 중계무역 매출비중이 높으며,중국판매법인 (Seiler Samick Musical Instrument), 미국판매법인 (Samick Music Corp.),독일판매법인 (Seiler Pianofortefabrik GmbH) 등의 판매영업망을 통하여 중국,미국,유럽등에 대하여 안정적인 판로를 확보하고 있습니다.

한국 본사에서는 피아노 및 일반악기판매와 수입상품 등 판매를 주요사업으로 하고 있으며, 부동산 임대, 태양광사업 등을 겸하고 있습니다.

2010년 부터 당사가 도입한 K-IFRS에 따라 연결대상 종속회사에 포함된 회사들이 영위하는 사업으로는 악기류사업 (Samick Music Corp., P.T Samick Indonesia, Seiler Pianofortefabrik GmbH, Seiler Samick Musical Instrument, 하얼빈삼익유한공사), 캐스터사업 (삼송캐스터, Trio pines USA, Trio Pines China 등), 집단에너지사업 (수완에너지(주)) 가 있습니다. 기타 자세한 사항은 II. 사업의 내용을 참고하시기 바랍니다.

6) 연결대상 종속회사 개황

(단위 : 백만원)

상호	설립일	주소	주요사업	최근사업연도말 자산총액	지배관계 근거	주요종속 회사 여부
----	-----	----	------	-----------------	---------	---------------

㈜삼송캐스터	1981.01	인천 부평	캐스터	72,742	지분 50%초과보유	해당 (최근연도 자산총액이 지배회사 자산총액의 10%이상)
I3P Industries, Inc.	2019.05	미국 LA	전자 상거래	8	지분 50%초과보유	미해당
TRIO PINES USA	1973.03	미국 LA	캐스터	15,260	지분 50%초과보유	미해당
TRIO PINES CHINA	2017.05	중국 절강성	캐스터	8,018	지분 50%초과보유	미해당
SAMICK MUSIC CORP.	1987.07	미국 테네시주	악기판매등	70,261	지분 50%초과보유	해당 (최근연도 자산총액이 지배회사 자산총액의 10%이상)
P.T. SAMICK INDONESIA	1990.03	인도네시아 보고르	악기제조,가공	59,885	지분 50%초과보유	미해당
Seiler Pianofortefabrik GmbH	2008.11	독일 KITZINGEN	피아노제조,판매	10,295	지분 50%초과보유	미해당
Seiler Samick Musical Instrument	2003.11	중국 상하이	악기류판매	32,281	지분 50%초과보유	미해당
하얼빈삼익유한공사	1989.07	중국 하얼빈	피아노부품	6,248	지분 50%초과보유	미해당
OPUS Five investment LLC.	2014.10	미국	투자자문업	3,073	지분 50%초과보유	미해당
Camarico Wind Farm S.P.A	2014.10	칠레	풍력발전업	1,639	지분 50%초과보유	미해당
Rainbow Bridge Management	2015.09	미국	골프장	4,756	지분 50%초과보유	미해당
Las Vegas Country Club LLC.	2017.10	미국	골프장	27,613	지분 50%초과보유	미해당
우크네트웍 기술 (상하이) 유한공사	2016.12	중국	전자상거래	270	지분 50%초과보유	미해당
리사연태목업유한공사	2017.07	중국	목재 사우나 제조업	8,998	지분 50%초과보유	미해당
연태적외선사우나제품 유한공사	2017.07	중국	목재 사우나 제조업	4,342	지분 50%초과보유	미해당
수원에너지(주)	2017.02	광주광역시	집단에너지사업	185,285	지분 50%초과보유	해당 (최근연도 자산총액이 지배회사 자산총액의 10%이상)

*. 최근사업연도말 자산총액은 2020년 기말 K-IFRS에 따른 별도재무제표 상 자산 총액입니다.

*.삼익스마트에듀케이션(주) 는 당기 중 지분을 전량 매각하였습니다.

6-1) 연결대상회사의 변동내용

구분	자회사	사유
신규 연결	-	-
	-	-
연결 제외	삼익스마트에듀케이션(주)	당기 중 종속기업에 대한 투자지분을 처분하여 지배력을 상실하였습니다
	-	-

7) 회사의 주권상장(또는 등록·지정)여부 및 특례상장에 관한 사항

주권상장 (또는 등록·지정)여부	주권상장 (또는 등록·지정)일자	특례상장 등 여부	특례상장 등 적용법규
여	1988년 09월 30일	-	-

8) 계열회사에 관한 사항

작성기준일 현재 당사의 계열회사의 총수는 (주)삼익악기 포함 18개이며, 계열회사의 개황은 아래와 같습니다.

회사명	상장여부	주요사업	비고
(주)삼익악기	상장	악기제조등	-
(주)삼승캐스터	비상장	캐스터	-
TRIO PINES USA	비상장	캐스터	해외(미국)
I3P Industries, Inc.	비상장	전자상거래	해외(미국)
TRIO PINES CHINA	비상장	캐스터	해외(중국)
SAMICK MUSIC CORP.	비상장	악기판매등	해외(미국)
OPUS Five investment LLC.	비상장	투자자문업	해외(미국)
Camarico Wind Farm S.P.A	비상장	풍력발전업	해외(칠레)
Rainbow Bridge Management	비상장	골프장	해외(미국)
Las Vegas Country Club LLC.	비상장	골프장	해외(미국)
P.T. SAMICK INDONESIA	비상장	악기제조, 가공	해외(인도네시아)
Seiler Pianofortefabrik GmbH	비상장	피아노제조.판매	해외(독일)
Seiler Samick Musical Instrument	비상장	악기류판매	해외(중국)
우크네트웍 기술(상하이) 유한공사	비상장	전자상거래	해외(중국)
하얼빈삼익유한공사	비상장	피아노부품	해외(중국)
리사연태목업유한공사	비상장	목재 사우나 제조업	해외(중국)
연태적외선사우나제품유한공사	비상장	목재 사우나 제조업	해외(중국)
수완에너지(주)	비상장	집단에너지사업	-

2. 회사의 연혁

1) 당해회사의 연혁

1958. 09. 01 - 삼익피아노사 설립 (서울시 성동구 성수2가 302 - 5)
1971. 06. 29 - 국내최초 피아노 및 액손 KS 표시 허가 획득
1973. 01. 04 - 삼익피아노사에서 삼익악기제조(주)로 상호변경, 법인전환
1978. 01. 20 - 미국지사 설치 (L/A)
1987. 07. 01 - 미국지사를 미국현지법인 (Samick Music Corp.) 으로 전환
1988. 09. 30 - 한국증권거래소에 주식 상장

7. 1989. 06. 09 - 중국현지법인(하얼빈삼익유한공사) 설립
8. 1989. 11. 30 - 제26회 무역의날 "수출 1억불탑" 수상
9. 1990. 03. 03 - 인니 현지법인(PT Samick Indonesia) 설립
10. 1990. 03. 16 - 삼익악기제조(주)에서 (주)삼익악기로 상호변경
11. 1995. 09. 06 - 대한무역진흥공사 선정 "세계 일류화 상품 표시 승인업체" 지정 (피아노류)
12. 1998. 02. 25 - ISO9001획득
13. 2001. 06 - 한국능률협회 "2001년 피아노부문 한국 산업의 디자인 파워 2년 연속 1위" 선정
14. 2001. 09. 18 - 한국표준협회 2001KS TOP상 대상 수상
15. 2002. 06. 10 - 법원의 회사정리계획 변경계획 인가 결정
16. 2002. 08. 13 - 법원의 회사정리계획 종결 결정
17. 2003. 03 - 한국능률협회 2003년 한국 산업의 브랜드 파워 1위 선정 (삼익 디지털 피아노)
18. 2003. 11. 12 - 중국현지법인(Berlin Bechstein (Shanghai) Co.) 설립
19. 2005. 12. 26 - 중국현지법인(Samick Bechstein Trading(Shanghai) Co.) 설립
20. 2006. 04 - "Music Trade USA"가 선정한 세계 4대 피아노 제조업체, 한국업체중 유일하게 'Truly Global Industry'에 선정
21. 2007. 07. 04 - 중국현지법인(의창삼영악기제조(주)) 설립
22. 2008. 09. 01 - 회사 창립 50주년
23. 2008. 11. 27 - 독일악기회사(Seiler pianofortefabrik GMBH)지분인수
24. 2011. 05. 01 - 충청북도 음성으로 본사 이전
25. 2014. 09. 22 - (주)글로벌 에너지 솔루션 법인 설립
26. 2014. 11. 12 - SSE 법인 설립 (구 KT OIC)
27. 2015. 07 - 인천국제공항 면세사업권 운영권 획득
28. 2015. 12. 07 - 인천국제공항 면세점 사업개시
29. 2016. 12 .14 - 우극네트워크 기술(상하이) 유한공사 신규법인 출자
30. 2017. 02. 01 - 수완에너지(주) 지분인수
31. 2017. 07. 05 - 리사연태목업유한공사 지분인수
32. 2017. 07. 05 - 연태적외선사우나제품유한공사 지분인수
33. 2017. 10 - Las Vegas Country Club LLC. 신규설립
34. 2018. 07 - 수완에너지 지분 추가취득(29% 추가취득, 취득 후 지분율 99%)
35. 2018. 09 - 인천국제공항 면세점 운영권 반납
36. 2018. 09 - 수완에너지 출자전환에 의한 지분율 증가(99.817%)
37. 2019. 12 - 수완에너지 지분 0.18% 추가 취득에 의한 지분율 증가(100.00%)

2) 종속회사의 최근 사업연도에 대한 연혁

회사명	회사의연혁
(주)삼승캐스터	2011.03 제45회 납세자의날 우수기업 표창 (기획재정부장관)
	2011.04 중소기업 품질혁신 전지대회 국무총리 표창
	2011.09 한일산업협력상 (한일재단이사장) 표창
TRIO PINES USA	2004.07 LOS ANGELES 건물 매각
	2004.08 LAMIRADA 사무실, 창고용 건물 취득
I3P Industries, Inc.	2019.05 신규 설립

TRIO PINES CHINA	2017.05 신규 출자
SAMICK MUSIC CORP	2012.12 인도네시아산 Edward Seiler 런칭
	2012.12 Silverton Guitar reborn 모델 런칭
	2015.09 Rainbow Bridge Management LLC 신규 출자
	2017.10 Las Vegas Country Club LLC. 신규설립
P.T SAMICK INDONESIA	2011.10 Guitar 생산라인 수정
Seiler Pianofortefabrik GmbH	2010.06 Johannes Seiler 라인 출시
	2010.09 Ed. Seiler 라인 출시
SEILER SAMICK MUSICAL INSTRUMENT	2010.01 피아노 등 악기 수입 개시
	2010.06 인도네시아산 Guitar 판매 개시
	2010.10 광주 자일러 전시장 개설
	2016.12우극네트워크 기술(상하이) 유한공사 신규 설립
하얼빈삼익유한공사	2011. 공휴지 토지 반환
	2017.07 리사연태목업유한공사 지분 인수
	2017.07 연태적외선사우나제품유한공사 지분 인수
수완에너지(주)	2017.02 지분 인수(주식 70% 취득)
	2018.07 수완에너지 지분 추가취득(29% 추가취득, 취득 후 지분율 99%)
	2018.09 수완에너지 출자전환에 의한 지분율 증가(99.817%)
	2019.12 수완에너지 지분 0.18% 추가 취득하여 지분율 증가 (100.00%)

3) 경영진의 중요한 변동

- 2018년 3월 29일 정기주주총회를 통해 김종섭 대표이사, 장관순 사외이사가 재선임 되었습니다.
- 2020년 3월 26일 정기주주총회를 통해 사내이사 2인(이형국, 이강록)이 재선임 되었습니다.
- 2020년 3월 26일 정기주주총회에서 감사(이경형 후보자)선임의 건은 의결 정족 수 부족으로 부결되었습니다. 이에 상법 386조 및 동법 제415조에 의거하여 현재 상근감사인 김필우 감사가 새로 선임된 감사가 취임할 때(다음 주주총회)까지 감사로서의 권리의무를 유지 합니다.

4) 기타경영활동과 관련한 중요사항

- 당사는 주주가치제고 및 주가 안정화를 위해 2018년 11월 8일 부터 2018년 12월 24일 까지 보통주 2,000,000주의 자기주식을 취득하였습니다. 취득 후 자기주식은 총 7,000,000주 입니다.
- (2018. 12. 26 자기주식취득결과보고서 참조)

3. 자본금 변동사항

증자(감자)현황

(기준일 : 2020년 12월 31일)

(단위 : 원, 주)

주식발행 (감소)일자	발행(감소) 형태	발행(감소)한 주식의 내용				
		주식의 종류	수량	주당 액면가액	주당발행 (감소)가액	비고
2014년 03월 17일	전환권행사	기명식보통주	2,200,000	500	1,500	제44회 사모전환사채
2014년 03월 26일	전환권행사	기명식보통주	4,466,666	500	1,500	제44회 사모전환사채
2014년 05월 29일	신주인수권행사	기명식보통주	6,666,666	500	1,500	제43회 사모신주인수권부사 채
2017년 03월 10일	신주인수권행사	기명식보통주	6,666,666	500	1,500	제43회 사모신주인수권부사 채

주1) 2020.12.31 현재

- 변동 후 자본금 : 45,265,457,500 (원) 입니다.

주2) 2020.12.31 현재 발행한 주식총수는 90,530,915 (주) 입니다.

미상환 전환사채 발행현황

(기준일 : 2020년 12월 31일)

(단위 : 원, 천주)

종류 \ 구분	회사	발행일	만기일	권면(전자등 록)총액	전환대상 주식의 종류	전환청구가능 기간	전환조건		미상환사채		비고
							전환비율 (%)	전환가액	권면(전자등 록)총액	전환가능주식 수	
제44회 사모 전환사채	제44회	2013년 03월 14일	2017년 03월 14일	10,000,000.0 00	기명식 보통주	사채발행후 1년이 경과한 날로부터 만기일1 개월 전까지	121.55%	1,500	-	-	-
합 계	-	-	-	10,000,000.0 00	-	-	121.55%	-	-	-	-

* 상기 전환사채는 2014.03.26 전액 주식으로 전환되어 보고서 제출일 현재 사채 잔액이 없습니다.

미상환 신주인수권부사채 등 발행현황

(기준일 : 2020년 12월 31일)

(단위 : 원, 천주)

종류 \ 구분	회사	발행일	만기일	권면(전자등 록)총액	행사대상 주식의 종류	신주인수권 행사가능기간	행사조건		미상환 사채	미행사 신주 인수권	비고
							행사비율 (%)	행사가액			
제43회 사모 신주인수권부 사채	제43회	2013년 03월 14일	2017년 03월 14일	20,000,000.0 00	기명식 보통주	사채발행후 1년이 경과한 날로부터 만기일 1개월 전까지	100.00%	1,500	-	-	-
합 계	-	-	-	20,000,000.0 00	-	-	100.00%	-	-	-	-

주1) 상기 제43회 사모신주인수권부사채는 분리형 신주인수권부사채임. 2017.03.10 신주인

수권 행사 완료되었음

4. 주식의 총수 등

주식의 총수 현황

(기준일 : 2020년 12월 31일)

(단위 : 주)

구 분	주식의 종류			비고
	보통주	우선주	합계	
I. 발행할 주식의 총수	800,000,000	200,000,000	1,000,000,000	-
II. 현재까지 발행한 주식의 총수	110,792,279	1,037	110,793,316	-
III. 현재까지 감소한 주식의 총수	20,261,364	1,037	20,262,401	-
	1. 감자	-	-	-
	2. 이익소각	-	-	-
	3. 상환주식의 상환	-	-	-
	4. 기타	20,261,364	1,037	20,262,401
IV. 발행주식의 총수 (II-III)	90,530,915	-	90,530,915	-
V. 자기주식수	7,000,000	-	7,000,000	-
VI. 유통주식수 (IV-V)	83,530,915	-	83,530,915	-

자기주식 취득 및 처분 현황

(기준일 : 2020년 12월 31일)

(단위 : 주)

취득방법	주식의 종류	기초수량	변동 수량			기말수량	비고	
			취득(+)	처분(-)	소각(-)			
배당 가능 이익 범위 이내 취득	직접 취득	장내 직접 취득	보통주 7,000,000	-	-	-	7,000,000	-
		장외 직접 취득	-	-	-	-	-	-
		공개매수	-	-	-	-	-	-
		소계(a)	보통주 7,000,000	-	-	-	7,000,000	-
			-	-	-	-	-	-
	신탁 계약에 의한 취득	수탁자 보유수량	-	-	-	-	-	-
		현물보유수량	-	-	-	-	-	-
			-	-	-	-	-	-
			-	-	-	-	-	-
			-	-	-	-	-	-

		-	-	-	-	-	-	-
	소계(b)	-	-	-	-	-	-	-
		-	-	-	-	-	-	-
	기타 취득(c)	-	-	-	-	-	-	-
		-	-	-	-	-	-	-
	총 계(a+b+c)	보통주	7,000,000	-	-	-	7,000,000	-
		-	-	-	-	-	-	-

5. 의결권 현황

(기준일 : 2020년 12월 31일)

(단위 : 주)

구 분	주식의 종류	주식수	비고
발행주식총수(A)	보통주	90,530,915	-
	우선주	-	-
의결권없는 주식수(B)	보통주	7,000,000	자기주식
	우선주	-	-
정관에 의하여 의결권 행사가 배제된 주식수(C)	보통주	-	-
	우선주	-	-
기타 법률에 의하여 의결권 행사가 제한된 주식수(D)	보통주	-	-
	우선주	-	-
의결권이 부활된 주식수(E)	보통주	-	-
	우선주	-	-
의결권을 행사할 수 있는 주식수 (F = A - B - C - D + E)	보통주	83,530,915	-
	우선주	-	-

6. 배당에 관한 사항 등

당사는 이사회 결의를 통해 배당을 실시하고 있으며 배당가능이익 범위 내에서 회사의 지속적 성장을 위한 투자 및 주주가치 제고, 경영환경 등을 고려하여 적정수준의 배당률을 결정하고 있습니다.

가. 당사 정관의 배당에 관한 사항 (이익배당)

- ① 이익의 배당은 금전과 주식으로 할 수 있다.
- ② 이익의 배당을 주식으로 하는 경우 회사가 수종의 주식을 발행한 때에는 주주총 회의 결 의로 그와 다른 종류의 주식으로도 할 수 있다.
- ③ 제1항의 배당은 매결산기말 현재의 주주명부에 기재된 주주 또는 등록된 질권자 에게 지 급한다.

(배당금 지급 청구권의 소멸 시효)

- ① 배당금의 지급 청구권은 5년간 이를 행사하지 아니하면 소멸 시효가 완성한다.
- ② 제1항의 시효의 완성으로 인한 배당금은 이 회사에 귀속한다.

주요배당지표

구 분	주식의 종류	당기	전기	전전기
		제 48 기	제 47 기	제 46 기
주당액면가액(원)		500	500	500
(연결)당기순이익(백만원)		9,961	13,089	13,671
(별도)당기순이익(백만원)		4,286	7,153	1,044
(연결)주당순이익(원)		120	163	162
현금배당금총액(백만원)		4,177	4,177	4,177
주식배당금총액(백만원)		-	-	-
(연결)현금배당성향(%)		41.9	31.9	30.6
현금배당수익률(%)	-	3.4	2.7	2.9
	-	-	-	-
주식배당수익률(%)	-	-	-	-
	-	-	-	-
주당 현금배당금(원)	-	50	50	50
	-	-	-	-
주당 주식배당(주)	-	-	-	-
	-	-	-	-

- * 주당순이익은 보통주 기본주당 순이익 입니다.
- * (연결)주당순이익은 한국채택국제회계기준(K-IFRS)으로 작성된 연결재무제표 기준입니 다.
- * (연결)현금배당성향은 당기순이익에 대한 현금배당총액의 비율을 백분율로 계산합니다.

과거 배당 이력

(단위: 회, %)

연속 배당횟수		평균 배당수익률	
분기(중간)배당	결산배당	최근 3년간	최근 5년간
-	8	3.0	2.6

*. 평균배당수익률은 2018년~2020년(최근3년간), 2016년~2020년(최근5년간)입니 다.

- *. 결산배당은 2013년(제41기)부터 연속 배당 중입니다.
- *. 평균 배당수익률은 보통주 배당수익률입니다.

7. 정관에 관한 사항

정관 변경 이력

정관변경일	해당주총명	주요변경사항	변경이유
2020년 03월 26일	제47기 정기주주총회	제8조(주식 및 신주인수권증서에 표시되어야 할 권리의 전자등록) 제11조(명의개서대리인) 제12조(주주 등의 주소, 성명 및 인감 또는 서명 신고등 신고)-삭제 제13조(주주명부의 폐쇄 및 기준일) 제15조의2(사채 및 신주인수권증권 에 표시되어야 할 권리의 전자등록)-신설 제16조(사채발행에 관한 준용규정) 제17조(소집시기) 제29조(이사의 수) 제30조(이사의 선임) 제33조(대표이사 등의 선임) 제34조(이사의 직무) 제35조(이사회의 구성과 소집) 제43조의2(외부감사인의 선임)	관련법령의 개정에 따라 정관변경

2021년 3월 30일에 개최될 제48기 정기주주총회에도 정관변경 안건이 포함되어 있습니다. 정관변경 안건의 내용은 의결권대리행사 참고서류 공시 및 주주총회소집공고 공시를 확인바랍니다.

II. 사업의 내용

1. 일반원칙

1) 영업개황 및 사업부문의 구분

당사는 본사(충북 음성군 소재)를 거점으로 한국 및 해외현지에 17개의 생산, 판매 법인등을 설립하여 악기업종을 위주로 사업을 영위하는 종합악기 회사입니다.

회사의 주업종인 악기사업의 주요 제품 품목군은 Piano사업부문, Guitar사업부문, 일반악기 사업부가 있습니다. 피아노사업부는 일반가정용인 업라이트피아노, 전문연주용인 그랜드피아노, 디지털피아노를 생산/판매하고 있으며, Guitar 사업부는 어쿠스틱기타, 클래식기타, 전기기타를 생산/판매하고, 일반악기 사업부는 바이올린, 첼로 등 현악기, 플룻, 색소폰 등 관악기, 교재용악기 등을 판매하고 있습니다.

당사의 생산거점기지인 인도네시아현지법인 (PT.Samick Indonesia) 에서 생산한 제품을 본사에서 상품으로 매입하여 제3국으로 수출하는 중계무역 매출비중이 높으며, 미국판매법인 (Samick Music Corp.), 중국상해판매법인 (Seiler Samick Musical Instrument), 독일판매법인 (Seiler Pianofortefabrik GmbH) 등의 판매영업망을 통하여 미국, 중국, 유럽등에 대하여 안정적인 판로를 확보하고 있습니다.

(1) 1958년 9월 1일 수입피아노 판매점인 "삼익피아노사"로 설립된 당사는 국내피아노 시장에서 독과점적인 지위를 갖고 있으며, 세계피아노 시장에서도 정상급의 위상을 갖고 있는 종합악기 제조 판매회사입니다.

(2) 당사는 선진국들의 보호무역 장벽강화, 원목 수출국들의 자원보호주의 및 국내 인건비 상승에 따른 수출경쟁력 약화를 해결코자 원자재 수급 및 인건비 면에서 유리하다고 판단되는 인도네시아 자바 지역에 현지공장 (P.T SAMICK INDONESIA)을 1990년에 설립하여 나왕, 미송, 합판등의 원재료를 안정적으로 공급받고 있으며, 1993년 8월부터는 일반 Guitar, 1995년 5월부터는 전기 Guitar, 1996년 8월부터는 업라이트 피아노, 1998년 2월부터는 그랜드 피아노, 2003년 6월부터는 디지털피아노를 각각 생산하는 종합악기회사로 도약하였으며, 중국 하얼빈시에도 현지공장(하얼빈 삼익악기 유한공사)을 1989년 6월 설립하여 악기부품을 공급하고 있습니다. 이에더하여 2003년 11월에는 중국 상해에 백스타인 상해공장을 설립하여 피아노 완제품 및 부속품등이 생산되고 있으며, 2005년 12월에는 중국상해에 판매법인을 설립하여중국 시장의 공략을 위한 전초기지로서 역할을 하고 있습니다.

2008년 11월에는 160년 전통의 독일피아노 회사인 자일러(Seiler Pianofortefabrik GMBH)사를 인수하여 기술협력을 바탕으로 국내와 유럽 및 중동시장까지 적극 공략할 수 있는 생산 및 영업에 시너지 효과를 기대하고 있습니다.

특히 최근에는 중국의 중산층 확대와 소득수준 향상에 따라 상대적으로 가격이 비싼 중고가 가격대의 피아노시장이 크게 확대되는바 당사의 자일러 피아노등 고가 브랜드의 매출 점유율이 증대하고 있습니다.

중국악기 시장은 향후에도 1가구 1자녀 정책 폐지와 소득 및 교육수준 향상으로 크게 증가될 것으로 보여 중국 판매법인과 협력하여 매출 증대 및 이익향상에 노력을 경주하고 있습니다. 이 밖에도 악기의 업종인 삼송캐스터는 수동운반기구 및 피아노 바퀴인 캐스터를 생산/판매하는 사업법인으로 해외수입품에 의존하던 의료기기용 바퀴를 국산화하여 국내 유수의 종합병원에서 호평받는 등 국내 의료장비의 발전에 기여하고 있으며, 또한 자동차 생산라인에서 주로 사용하는 완충용 무소음 캐스터를 개발하여 국내 대기업은 물론 일본의 자동차 회사에 공급하는 등 세계적으로 품질을 인정받고 있습니다.

제45기 중 지분을 인수한 수완에너지는 광주광역시 일대 4만여 가구에 냉·난방을 공급하는 회사로 집단에너지 사업법 제2조에 의거, 일정 규모의 발전설비를 갖추고 허가받은 공급구역의 수요에 맞춰 전기와 열을 생산하여, 전기는 역송을 하고 열만 공급구역내 소비자들에게 전기와 열을 직접 공급하는 사업을 영위하고 있습니다.

또한, 대통령령에 의거 일정 규모의 발전설비를 갖추고 허가받은 공급구역의 수요에 맞춰 전기와 열을 생산해서 공급구역내 소비자들에게 전기와 열을 직접 공급합니다.

경제발전 및 생활수준 향상에 따라 전력수요는 꾸준히 증가 증대됨과 더불어 안정적이고 쾌적한 에너지 공급체계 구축을 통한 소비자 편의 제공에 따라 시장규모는 성장할 것으로 전망됩니다.

당사 및 종속회사의 사업부문별 현황을 요약하면 아래와 같습니다.

구분	회사	주요사업내용
악기 제조및판매	(주) 삼익악기	악기 제조 및 판매
	SAMICK MUSIC CORP	악기류 판매
	P.T SAMICK INDONESIA	업라이트, 그랜드, 디지털 피아노생산, 전자기타 및 어쿠스틱 기타 생산
	Seiler Pianofortefabrik GmbH	피아노 제조 및 판매
	Seiler Samick Musical Instrument	악기류 수출입 및 도매업
	하얼빈삼익유한공사	피아노, 기타 악기 목재 부품 생산 및 판매
캐스터 제조 및 판매	(주)삼송캐스터	캐스터 제조 및 판매 운반장비 제조 및 판매
	TRIO PINES USA	캐스터 판매 운반장비 판매
	TRIO PINES CHINA	캐스터 제조 및 판매
투자자문업	Opus Five Investment LLC.	투자자문업
발전업	Camarico Wind Farm S.P.A.	풍력 발전업
서비스(골프장)	Rainbow Bridge Management LLC	서비스(골프장)
	Las Vegas Country Club LLC.	서비스(골프장)
전자상거래	우크네트웍 기술(상하이) 유한공사	전자상거래
	I3P Industries, Inc.	전자상거래
집단에너지사업	수완에너지(주)	전기제조업
목재 사우나 제조업	리사연태목업유한공사	사우나 제조업
	연태적외선사우나제품유한공사	사우나 제조업

2. 사업의 개요

가. 시장여건 및 영업의 개황

□ 악기사업

(1) 산업의 특성

악기는 문화생활용품의 하나로 소득수준의 향상에 따라 교육용, 전문 연주가용의 단계에서 취미 및 여가선용, 정서 순화용으로 일반대중에게 수요가 확산되고 있습니다. 또한 악기는 국

민경제 성장 및 산업경기 상황에 따라 수요가 변동하는 수요탄력성이 매우 큰 업종이며, 악기산업은 인건비 비중이 높고 숙련된 기술을 필요로하는 노동집약적 산업으로 업체의 대부분이 영세한 규모의 중소기업체로 구성되어 있으나, 피아노의 경우에는 고도의 가공기술과 많은 투자설비를 필요로 합니다.

(2) 산업의 성장성

선진국의 경우 가구당 피아노 보급율이 25%에 이르면 교체수요만이 발생하여 판매량이 정체되는 경향이 있는데 국내시장의 피아노 보급율은 20%정도로 추정됩니다. 피아노의 국내 시장규모는 1990년대 초반 최고수준을 보인 이후 지속적으로 하락하고 있으며 이러한 시장규모의 축소는 지속될 것으로 예상되나, 중고가의 일본산 제품과 저가의 중국산 제품의 국내 시장 진출등으로 국내시장의 경쟁은 더욱 치열해 질것으로 예상 됩니다.

(3) 경기변동의 특성

악기는 소득수준이 일정수준에 이르면 대중화되는 문화생활용품으로 소득수준의 향상에 따라 교육용, 연주가용의 단계에서 취미나 여가선용, 정서순화용으로 일반대중에게 수요가 확대되며, 경제성장 및 경기상황에 따라 수요가 변동하는 수요탄력성이 큰 업종입니다.

(4) 경쟁요소

현재 세계피아노시장은 최고급품 시장에서는 미국과 유럽의 스타인웨이와 뵘돌퍼등이, 고급품시장에서는 일본의 야마하와 가와이등이 시장을 점유하고 있어 한국산 삼익피아노 및 중고급품 시장에서 점유율을 늘려가고 있습니다. 한편, 저가품 시장에서는 중국산 제품의 세계시장 진출이 괄목하게 성장하고 있어 더욱 품질향상에 심혈을 기울여 경쟁력에서 우위를 보이고자 노력하고 있습니다.

(5) 자원조달의 특성

피아노, 기타등 현악기는 주재료가 고급목재로서 100% 수입되고 있기 때문에 국제자연환경보전과 산림보유국의 자원보호정책, 가격상승등에 대비한 일반 목재류의 대체기술과 소재개발이 필요하며, 이에따라 소재부품등의 고급화 를 위한 관련산업(섬유, 합성수지, 도료, 금속재료)과의 연계개발이 필요합니다.

당사의 주생산 공장인 PT. SAMICK 인니법인에서는 부품을 받고자 한국본사, 중국하얼빈 등에서 생산부품 및 목자재등의 원재료 부품을 안정적으로 공급받고 있습니다.

(6) 정부의 규제 등

- 정부의 규제 : 현재 특별히 언급할 사항없음

나. 회사의 현황

□ 악기사업

1) 영업개황

1958년 9월 1일 수입피아노 판매점인 "삼익피아노사"로 설립된 당사는 국내피아노 시장에서 독과점적인 지위를 갖고 있으며, 세계피아노 시장에서도 정상급의 위상을 갖고 있는 종합악기 제조 판매회사입니다.

2) 당사는 선진국들의 보호무역 장벽강화, 원목 수출국들의 자원보호주의 및 국내 인건비 상

승에 따른 수출경쟁력 약화를 해결코자 원자재 수급 및 인건비 면에서 유리하다고 판단되는 인도네시아 자바 지역에 현지공장 (P.T SAMICK INDONESIA)을 1990년에 설립하여 나왕, 미송, 합판등의 원재료를 안정적으로 공급받고 있으며, 1993년 8월부터는 일반 Guitar, 1995년 5월부터는 전기 Guitar, 1996년 8월부터는 업라이트 피아노, 1998년 2월부터는 그랜드 피아노, 2003년 6월부터는 디지털피아노를 각각 생산하는 종합악기회사로 도약하였으며, 중국 하얼빈시에도 현지공장(하얼빈 삼익악기 유한공사)을 1989년 6월 설립하여 악기부품을 공급하고 있습니다. 이에 더하여 2003년 11월에는 중국 상해에 백스타인 상해공장을 설립하여 피아노 완제품 및 부속품등이 생산되고 있으며, 2005년 12월에는 중국상해에 판매법을 설립하여중국 시장의 공략을 위한 전초기지로서 역할을 하고 있습니다.

2008년 11월에는 160년 전통의 독일피아노 회사인 자일러(Seiler Pianofortefabrik GMBH)사를 인수하여 기술협력을 바탕으로 국내와 유럽 및 중동시장까지 적극 공략할 수 있는 생산 및 영업에 시너지 효과를 기대하고 있습니다.

특히 최근에는 중국의 중산층 확대와 소득수준 향상에 따라 상대적으로 가격이 비싼 중고가 가격대의 피아노시장이 크게 확대되는바 당사의 자일러 피아노등 고가 브랜드의 매출 점유율이 증대하고 있습니다.

중국악기 시장은 향후에도 1가구 1자녀 정책 폐지와 소득 및 교육수준 향상으로 크게 증가될 것으로 보여 중국 판매법인과 협력하여 매출 증대 및 이익향상에 노력을 경주하고 있습니다. 이 밖에도 악기의 업종인 삼송캐스터는 수동운반기구 및 피아노 바퀴인 캐스터를 생산/판매하는 사업법인으로 해외수입품에 의존하던 의료기기용 바퀴를 국산화하여 국내 유수의 종합병원에서 호평받는 등 국내 의료장비의 발전에 기여하고 있으며, 또한 자동차 생산라인에서 주로 사용하는 완충용 무소음 캐스터를 개발하여 국내 대기업은 물론 일본의 자동차 회사에 공급하는 등 세계적으로 품질을 인정받고 있습니다.

3) 시장의 특성

경기 변동에 따른 수요의 탄력성이 크고 중산층의 가정, 종교 및 교육용의 수요가 주류이며 소득수준의 향상에 따른 여가선용이나 취미활동용으로의 수요가 늘어나고 있습니다. 또한 악기는 숙련된 기술력을 바탕으로한 기술노동집약적 산업으로서 제품의 LIFE CYCLE 이 길며 일정수준 이상의 보급율에 도달하면 수요가 둔화됩니다.

4) 신규사업 등의 내용 및 전망

악기산업이 가공기술 및 많은 설비투자와 노동력을 필요로하기 때문에 1970년대까지는 생산과 수요가 미국 - 유럽, 1970년대 이후 일본, 1980년 이후 한국, 현재는 중국 및 동남아등으로 옮겨가고 있는 상황으로 당사도 이러한 추세에 따라서 생산기지를 중국 및 인도네시아로 이전하고 있습니다.

인도네시아와 중국의 현지 공장에서 원목을 구매 가공하여 피아노 부분품의 형태로 국내에 반입, 한국에서는 중-고가 피아노를 조립 생산하고, 인도네시아 현지공장에서는 국내외로부터 액손, 프레임등 핵심 부품을 수입 현지에서 생산한 피아노 부분품과 조립하여 중-저가 피아노를 중계무역의 형태로 수출하고 있습니다.

2004년 계열사인 Samick USA에서 Pramberger 상표권을 인수하여 고품질, 고부가가치의 악기를 생산, 판매할 수 있는 토대를 마련하였고, 브랜드관리 강화를 위하여 본사에서 Pramberger 상표권을 인수하여 최고의 브랜드에 걸맞는 마케팅을 펼쳐 가고 있습니다.

2008년에는 160년 전통의 독일 피아노 회사인 자일러를 인수하여 고품질 전문 연주자용 피아노 시장으로 매출영역을 확대 했습니다. 이로인한 브랜드이미지가 크게 개선되고, 브랜드가치 향상이 성장성이 높은 중국에서 매출확대로 이어지고 있습니다.

3. 조직도

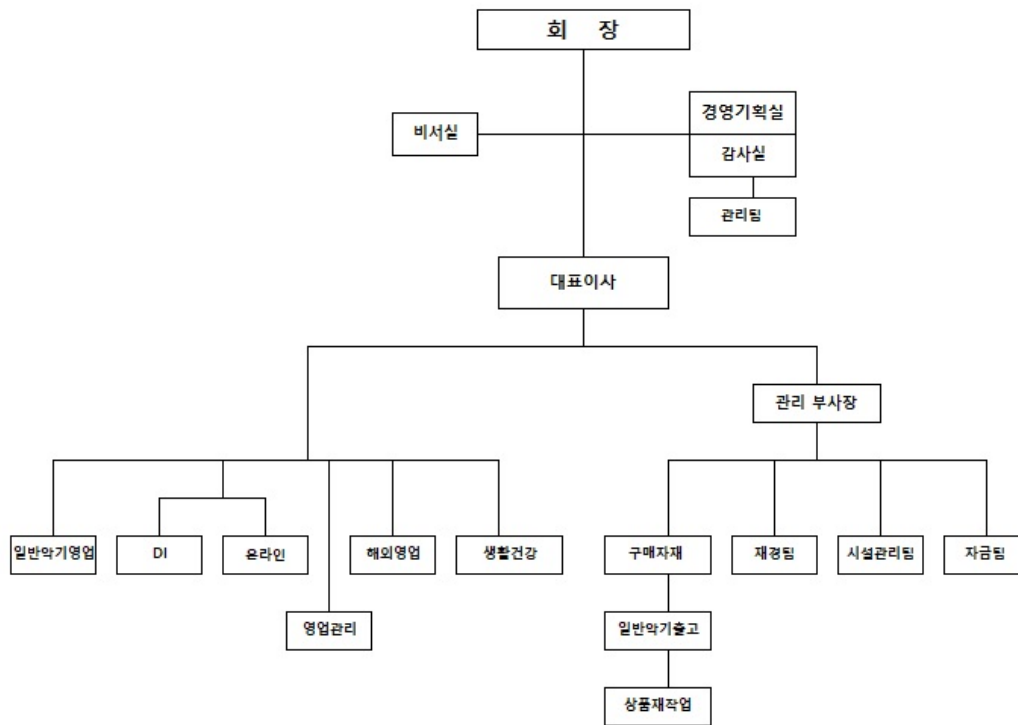

4. 주요 제품, 서비스 등

1) 주요 제.상품

회사는 주요 제.상품은 Piano 와 Guitar 이며, 각 품목별 매출액은 다음과 같습니다.

(2020.01.01 ~ 2020.12.31)

(단위 :백만원)

사업부문	매출유형	품 목	구체적용도	매출액
Piano	상 품	업라이트피아노	가정용 피아노	23,978
	제 품	업라이트피아노	가정용 피아노	-
	업라이트피아노 계		-	23,978
	상 품	그랜드피아노	연주용,가정용	5,559
	제 품	그랜드피아노	연주용,가정용	-
	그랜드피아노 계		-	5,559
Guitar	상 품	일반기타	개인연주용	30,593
	상 품	전기기타	개인연주용	22,871

5. 생산 및 설비

1) 생산능력, 생산실적, 가동율

(1) 생산능력

국내에서 생산되던 피아노 등의 제품은 원재료비 및 인건비 상승으로 2016년 부터

생산을 중단하고 인도네시아 법인에서 생산되는 피아노로 전량 대체하고 있으며, 향후 제품 수요 등에 따라 국내생산 여부는 재검토 예정입니다.

(2) 설비에 관한 사항

(1) 생산 및 영업관련설비의 현황

[자산항목 : 토지]

(단위 : 백만원)

사업소	소유형태	소재지	장부가액	비고
한국 사업장*	자가	충북음성, 서울 논현동 외	72,323	본사사업장등
인도네시아 주 생산공장	자가	인도네시아 보고르	390	주 생산공장
합 계			72,713	-

*.사용권자산(투자부동산_토지) 제외 금액입니다.

[자산항목 : 건물]

(단위 : 백만원)

사업소	소유형태	소재지	장부가액	비고
한국사업장	자가	충북 음성, 서울 논현동 외	24,661	본사사업장등
인도네시아 주 생산공장	자가	인도네시아 보고르	7,799	주 생산공장
중국현지법인	자가	중국 상해 봉현구	4,299	주 영업사업장
합 계			36,759	-

[자산항목 : 기계장치]

(단위 : 백만원)

사업소	소유형태	소재지	장부가액	비고
인도네시아 주 생산공장	자가	인도네시아 보고르	3,858	CNC 자동화 설비외

6. 매출

1) 매출실적

(단위 :대, 백만원)

품 목		제 48 기 연간		제 47 기 연간		제 46 기 연간*	
		수량	금액	수량	금액	수량	금액
업라이트피아노	상품	10,140	23,978	19,912	45,721	20,117	42,005
	제품	-	-	5	3	1	4
	소 계	10,140	23,978	19,917	45,724	20,118	42,009
그랜드피아노	상품	938	5,559	2,008	11,760	1,168	6,167
	제품	-	-	9	36	7	64
	소 계	938	5,559	2,017	11,796	1,175	6,231
디지털피아노	상품	21,905	6,221	19,539	5,326	13,819	3,363
일반기타	상품	265,850	30,593	255,004	27,715	174,592	17,944
전기기타	상품	124,818	22,871	93,795	18,372	69,821	12,879
기타	상품	996,448	12,043	1,693,585	11,829	1,627,232	8,404

	제품	-	-	-	-	-	-
임대매출		-	6,256	-	6,233	-	6,253
기타매출		-	368	-	113	-	-
합 계	상품	1,420,099	101,265	2,083,843	120,723	1,906,749	90,762
	제품	-	-	14	39	8	68
	ETC	-	6,624	-	6,346	-	6,253
	계	1,420,099	107,889	2,083,857	127,108	1,906,757	97,083

* 중단사업인 공항 면세점의 면세 매출은 제외하였음.

2) 판매경로 및 판매방법 등

(1) 판매조직

① 해외영업부

- 인도네시아 주생산공장에서 생산된 피아노, 기타 등을 중국, 미국, 독일현지 판매법인에 매출한 후 해외 Buyer 및 양관점에 판매하는 중계무역이 주판매망이며, 본사의 OEM 및 직수출등도 일부 있음

② 국내영업부

- 국내영업팀 : 국내영업(피아노)
- 일반악기팀 : 국내영업(일반악기)

(2) 판매경로

① 내수 : 공장(생산자) ---> 특약점 ---> 소비자

공장(수출자) ---> 수입자(당사) ---> 특약점 ---> 소비자

② 수출 : 공장(생산자) ---> BUYER ---> 소비자

공장(수출자) --->수입자(당사) ---> BUYER ---> 소비자

(3) 판매방법 및 조건

① 내수 : 현금결제, 어음(가계, 당좌수표 포함) 결제

② 수출 : L/C, D/P, D/A, T/T 및 CHECK 결제

(4) 판매전략

① 해외영업부 : 중,저가제품은 해외현지법인(인니, 중국)에서 직접생산하여 수출하며, 고가제품은 본사공장에서 생산하여 수출하는 전략.

② 국내영업부 : 가. 100여개 특약점에서 판매하고 있으며, 철저한 품질관리와 사후 A/S 강화로 영업활성화.

나. 해외현지법인의 중,저가품 수입판매.

다. 이태리 비스카운트 오르간등 명품 수입악기를 국내에 보급 함으로서 명품으로서의 삼익악기 이미지 제고.

7. 수주상황

해외수출시장은 해외악기쇼 기간을 전후하여 매출수주가 증가하고, 국내시장은 입학이나 졸업시즌, 신학기초 등에 매출이 증가하는 계절적인 요인도 존재하고 있으나, 분기별 변동폭은 크지 않은 편입니다. 당기말 현재 대규모 수주 상황은 없습니다.

8. 시장위험과 위험관리

1) 당기말 현재 주요 시장위험 관련하여 재무상태에 중요한 영향을 미치는 주요 시장위험 관련 내용은 없음

2) 회사의 위험관리정책

- (1) 내부관리회계제도 운영
- (2) 내부감사제도를 운영하여 부실채권관리, 재고관리, 영업구조 및 전략, 생산 및 공정관리, 자재 및 지원부문 통제조직 등을 내부통제 시스템에 의거 점검하고 있음.
- (3) 기술에 관한 독자적이거나 미공개된 비밀, 경영상의 비밀 등을 회사의 영업비밀로 보안 관리하고 있음.

3) 금융위험관리 및 신용위험 관리

(1) 외환 위험

연결기업은 국제적으로 영업활동을 영위하고 있기 때문에 외환 위험, 특히 주로 미국달러화(이하 "USD") 및 유로화(이하 "EUR") 와 관련된 환율 변동 위험에 노출되어 있습니다.

보고기간종료일 현재 다른 모든 변수가 일정하고 각 외화에 대한 원화의 환율 5% 변동 시 연결기업의 세전 이익에 미치는 영향은 다음과 같습니다.(단위:천원)

구분		당기	전기
USD	상승시	868,181	955,781
	하락시	(868,181)	(955,781)
EUR	상승시	73,786	68,870
	하락시	(73,786)	(68,870)
JPY	상승시	20,131	9,285
	하락시	(20,131)	(9,285)
CAD	상승시	14,017	33,000
	하락시	(14,017)	(33,000)

(2) 가격 위험

연결기업은 재무제표상 당기손익-공정가치측정 금융자산으로 분류되는 지분증권등의 가격위험에 노출되어 있습니다. 연결기업이 보유하고 있는 상장 주식은 공개시장에서 거래되고 있습니다.

(3) 이자율 위험

이자율 위험은 미래의 시장 이자율 변동에 따라 예금 또는 차입금 등에서 발생하는 이자 수익 및 이자비용이 변동될 위험을 뜻하며, 이는 주로 변동금리부 조건의 예금과 차입금에서 발생하고 있습니다. 연결기업의 이자율 위험관리의 목표는 이자율 변동으로 인한 불확실성과 순이자비용의 최소화를 추구함으로써 기업의 가치를 극대화하는데 있습니다. 연결기업은 이자율위험을 관리하기 위하여 고정금리부차입금과 변동금리부차입금의 적절한 균형을 유지하고 있습니다. 위험회피활동은 이자율 현황과 정의된 위험성향을 적절히 조정하기 위해 정기적으로 평가되며 최적의 위험회피전략이 적용되도록 하고 있습니다.

당기말 현재 다른 모든 변수가 일정하고 이자율의 1% 변동시 연결기업의 법인세비용차감 전순손익에 미치는 영향은 다음과 같습니다.(단위:천원)

구분	상승시	하락시
세전이익에 대한 영향	(3,268,187)	3,268,187

4.1.3 신용 위험

신용위험은 계약상대방이 계약상의 의무를 불이행하여 연결기업에 재무적 손실을미칠 위험을 의미합니다. 연결기업은 채무불이행으로 인한 재무적 손실을 경감시키는 수단으로서 신용도가 일정 수준 이상인 거래처와 거래하고, 적절한 담보를 수취하는 정책을 채택하고 있습니다. 연결기업은 주요거래처에 대한 신용등급을 결정할 목적으로 이용할 수 있는 다른 재무정보와 거래실적을 사용하고 있습니다. 연결기업의 신용위험노출 및 거래처의 신용등급은 지속적으로 검토되고 있으며 이러한 거래 총액은 승인된 거래처에 골고루 분산되어 있습니다.

매출채권은 다수의 거래처로 구성되어 있고, 다양한 산업과 지역에 분산되어 있습니다. 매출채권에 대하여 신용평가가 지속적으로 이루어지고 있으며, 필요한 경우 신용보증보험계약을 체결하고 있습니다. 연결기업은 단일의 거래상대방 또는 유사한 특성을 가진 거래상대방의 집단에 대한 중요한 신용위험에 노출되어 있지 않습니다. 연결기업은 거래상대방들이 서로 관련된 기업인 경우 유사한 특성을 가진 거래상대방으로 정의하고 있습니다.

금융자산의 장부금액은 신용위험에 대한 최대노출정도를 표시하고 있습니다. 보고기간종료일 현재 연결기업의 신용위험에 대한 최대노출정도는 다음과 같습니다. (단위:천원)

구 분	당 기 말	전 기 말
현금및현금성자산	78,468,854	24,201,023
매출채권	33,062,583	35,780,309
대여금및기타미수금	2,150,356	2,017,368
장기대여금및기타미수금	121,223	162,133
합 계	113,803,016	62,160,833

4.1.4 유동성 위험

연결기업은 미사용 차입금 한도를 적정 수준으로 유지하고, 영업 자금 수요를 충족시키기 위해 차입금 한도나 약정을 위반하는 일이 없도록 유동성에 대한 예측을 항시 모니터링하고 있습니다. 유동성을 예측하는데 있어 연결기업의 자금조달 계획, 약정 준수, 연결기업 내부의 목표재무비율 및 통화에 대한 제한과 같은 외부 법규나 법률 요구사항도 고려하고 있습니다.

연결기업의 유동성 위험 분석 내역은 다음과 같습니다.(단위:천원)

당기말	계약상현금흐름	1년 이하	1년 초과
매입채무	21,128,505	21,128,505	-
미지급금및기타금융부채*	12,074,192	12,074,192	-
파생상품부채	1,423,179	446,168	977,011
단기차입금	141,851,270	141,851,270	-
유동성및장기차입금	184,967,389	53,609,421	131,357,968
기타비유동금융부채*	5,584,681	-	5,584,681
합계	367,029,216	229,109,556	137,919,660

* 현재가치할인차금 불포함 금액입니다.

전기말	계약상현금흐름	1년 이하	1년 초과
매입채무	24,716,156	24,716,156	-
미지급금및기타금융부채*	16,056,532	16,056,532	-
파생상품부채	1,845,405	107,823	1,737,582
단기차입금	101,130,733	101,130,733	-
유동성및장기차입금	207,712,726	6,407,529	201,305,197
기타비유동금융부채*	6,445,520	-	6,445,520

합계	357,907,072	148,418,773	209,488,299
----	-------------	-------------	-------------

* 현재가치할인차금 불포함 금액입니다.

4.2 자본 위험 관리

연결기업의 자본관리는 계속기업으로서의 존속능력을 유지하는 한편, 자본조달비용을 최소화하여 주주이익을 극대화하는 것을 그 목적으로 하고 있습니다. 연결기업의 경영진은 자본구조를 주기적으로 검토하고 있으며, 장·단기 자금차입 및 유상증자 등을 통하여 최적의 자본구조를 유지하고 있습니다. 연결기업의 전반적인 자본위험 관리정책은 전기와 동일합니다. 한편, 보고기간종료일 현재 자본으로 관리하고 있는 항목의 내역은 다음과 같습니다.(단위:천원)

구 분	당 기 말	전 기 말
순부채:		
단기차입금	141,851,270	101,130,733
유동성장기차입금	53,609,421	6,407,529
장기차입금	131,357,968	201,305,197
리스부채	300,699	353,921
장기리스부채	186,952	372,249
차감: 현금및현금성자산	(78,468,854)	(24,201,023)
순부채 합계	248,837,456	285,368,606
자본	222,897,233	224,164,954

5. 공정가치

(1) 당기 중 연결기업의 금융자산과 금융부채의 공정가치에 영향을 미치는 사업환경 및 경제적인 환경의 유의적인 변동은 없습니다.

(2) 공정가치 서열체계

공정가치로 측정되는 금융상품은 공정가치 서열체계에 따라 구분되며 정의된 수준들은 다음과 같습니다.

- 동일한 자산이나 부채에 대한 활성시장의 (조정되지 않은) 공시가격(수준 1)
- 직접적으로(예: 가격) 또는 간접적으로(예: 가격에서 도출되어) 관측가능한, 자산이나 부채에 대한 투입변수. 단 수준 1에 포함된 공시가격은 제외함(수준 2)
- 관측가능한 시장자료에 기초하지 않은, 자산이나 부채에 대한 투입변수(관측가능하지 않은 투입변수) (수준 3)

공정가치로 측정되는 금융상품의 공정가치 서열체계 구분은 다음과 같습니다.(단위:천원)

구분	당기말			
	수준 1	수준 2	수준 3	합계
공정가치로 측정되는 금융자산/부채				
당기손익-공정가치측정 금융자산	398,000	-	6,261,103	6,659,103
당기손익-공정가치 금융부채	-	1,423,179	-	1,423,179

구분	전기말			
	수준 1	수준 2	수준 3	합계
공정가치로 측정되는 금융자산/부채				
당기손익-공정가치측정 금융자산	5,364,210	-	3,836,170	9,220,380
당기손익-공정가치 금융부채	-	1,845,405	-	1,845,405

6. 범주별 금융상품

6.1 금융상품 범주별 장부금액

당기말과 전기말의 금융상품 범주별 장부금액은 기타 재무에 관한 사항 4.1을 참고하시기 바랍니다.

6.2 금융상품 범주별 순손익

당기와 전기의 금융상품 범주별 순손익은 기타 재무에 관한 사항 4.2를 참고하시기 바랍니다.

9. 파생상품 및 풋백옵션 등 거래현황

(1) 통화선도계약

연결기업은 집단에너지 공급 사업 부문의 주요 생산설비인 Gas Turbin 등의 장기유지 및 보수 계약과 관련하여 향후 결제시기가 도래했을 시 환율 상승 위험을 회피하고자 유지보수 계약에 따른 유출시기와 예상금액을 기준으로 통화선도 매입계약을 체결하고 있습니다.

10. 연구개발활동

(1) 연구개발활동의 개요

제품 생산시설이 인도네시아 현지공장으로 이전되었으며, 약기산업의 특성상 별도의 연구 개발 활동을 수행하고 있지는 않으나 인도네시아 생산공장에서 품질관리 및 신상품디자인개발 등의 활동을 수행하고 있습니다.

11. 그밖에 투자의사결정에 필요한 사항

(1) 당기말 현재 계류중인 중요한 소송사건은 없습니다.

(2) 당기말 현재 연결기업이 금융기관 등과 체결하고 있는 주요 한도 약정사항은 다음과 같습니다.(단위:천원, USD, CNY, EUR)

구분	금융기관	통화	한도
일반대출	산업은행	KRW	124,000,000
에너지합리화자금	산업은행	KRW	27,497,000
일반대출	산업은행	USD	5,000,000
파생상품계약	산업은행	KRW	6,935,908
무역금융	하나은행	KRW	2,500,000
무역금융	하나은행	KRW	1,000,000
일반대출	신한은행	USD	20,000,000
L/C 오픈	신한은행	USD	500,000
L/C 오픈	신한은행	USD	1,200,000
일반대출	국민은행	KRW	50,000,000
일반대출	한국수출입은행	USD	3,200,000
일반대출	한국수출입은행	EUR	1,811,674
수출성장자금대출	한국수출입은행	KRW	5,000,000
일반대출	Bank of Hope 외	USD	3,737,482
L/C 오픈	Bank of Hope 외	USD	1,500,000
일반대출	우리은행	USD	7,000,000
일반대출	기업은행	CNY	14,000,000
일반대출	Hanmi Bank 외	USD	3,982,549
PF대출 1-1	롯데손해보험(주)	KRW	30,000,000

PF대출 1-1	교보생명보험(주)	KRW	14,170,000
PF대출 1-1	신한생명보험(주)	KRW	5,310,000
PF대출 1-2	(주)광주은행	KRW	3,710,000
PF대출 1-2	한국산업은행	KRW	12,980,000
PF대출 1-2	중소기업은행	KRW	7,850,000
PF대출 1-3	중소기업은행	KRW	6,000,000
PF대출 2	KIMCO	KRW	45,000,000
합 계		KRW	341,952,908
		USD	46,120,031
		CNY	14,000,000
		EUR	1,811,674

(3) 당기말 현재 금융기관 등에 담보로 제공된 자산은 다음과 같습니다.(단위:천원,USD,CNY)

담보제공사유	담보제공자산	담보설정액	해당금액	담보권자	비고	
차입금	토지,건물	60,000,000	50,000,000	국민은행	남대문 사옥	
	토지,건물,기계장치	31,000,000	31,000,000	산업은행	상송캐스터 사옥	
	토지,건물,부속설비,재고자산	USD 7,066,037	USD 4,578,882	Bank of Hope	Trio Pines U.S.A. INC. 토지,건물,기계장치	
			USD 1,200,000	Shinhan Bank		
	토지,건물,기계장치	USD 26,000,000	USD 2,277,107	신한은행	P.T.SAMICK INDONESIA 토지,건물	
			USD 8,400,000	우리은행		
	토지사용권,건물	CNY 19,419,600	CNY 14,000,000	중소기업은행	리사연태목업유한공사 토지사용권, 건물	
	토지,건물	USD 2,100,000	USD 1,014,006	Hanmi Bank	SAMICK MUSIC CORP. 토지, 건물	
임대보증금	토지,건물	36,000,000	93,000,000	산업은행	음성본사	
		85,000,000			논현동 사옥	
		3,770,000				하나은행
		5,000,000				국민체육진흥공단
		450,000		(주)영우디지털		
수출성장자금대출한도	재고자산	6,500,000	5,000,000	한국수출입은행	양도담보	
에너지합리화자금	토지,건물,구축물,기계장치	32,996,400	8,193,320	산업은행	수완에너지 토지,건물,구축물,기계장치	
PF대출1-1	주식, 토지,건물,구축물,기계장치	150,024,000	28,018,914	롯데손해보험(주)		
			13,234,267	교보생명보험(주)		
			4,959,348	신한생명보험(주)		
12,122,850			산업은행			
7,331,616			중소기업은행			
3,465,006			(주)광주은행			
4,909,091			중소기업은행			
45,000,000			KIAMCO			
합계		410,740,400	313,856,412	-	-	
		CNY 19,419,600	CNY 14,000,000			
		USD 43,566,037	USD 9,982,995			

(4) 당기말 현재 연결기업은 납품계약에 따른 하자보증 등과 관련하여 서울보증보험으로부터 723,256천원의 지급보증을 제공받고 있습니다.

(5) 당기말 현재 연결기업은 GE Commercial Distribution Finance Corporation(이하 "GE")와 2008년 이후 GE와 관련된 연결기업에 판매한 재고에 대하여 GE가 회수하지 못한 채권이 존재할 경우 관련 채권금액에 대한 보증계약을 체결하고 있습니다. 당기말 현재 회수가 진행중인 채권금액은 USD 1,360,000이며, 경영진은 동사항이 연결기업의 재무제표에 중대한 영향을 미치지 않을 것으로 판단하고 있습니다.

(6) 연결기업은 집단에너지 공급 사업 분야의 주요 생산설비인 Gas Turbin 등의 장기유지 및 보수 계약과 관련하여 향후 결제시기가 도래했을 시 환율 상승 위험을 회피하고자 유지보수 계약에 따른 유출시기와 예상금액을 기준으로 통화선도 매입계약을 체결하고 있습니다.

(7) 연결기업은 주요 발전설비인 Gas Turbine 등의 유지보수와 관련하여 SIEMENS INDUSTRIAL TURBOMACHINERY AB 및 SIEMENS LTD.SEOUL과 2011년 9월9일부터 Long Term Maintenance Services Contract를 체결하고 있으며, 2018년 7월 2일 변경계약으로 인해 2027년 9월 9일과 Gas Turbin의 82,000가동시간(EOH)이 도래하는 날 중 빠른 날 계약이 만료됩니다. 연결기업은 Gas Turbin의 가동시간 (EOH)및 가동주기(EOC) 등에 따라 계약상 명시된 A부터 D등급의 점검 및 유지보수를 의무적으로 수행해야 하며, 당기말 현재 유지보수로 인해 발생할 원가 및 시기를 신뢰성 있게 예측할 수 없습니다.

(8) 연결기업은 연결기업이 구입한 발전 설비를 통해 생산된 전력을 한국전력공사에 판매하기 위하여, 전력시장운영규칙에 따라 매년 연회비를 납부하고 있습니다.

(9) 연결기업의 전기매출 중 일부는 한국전력공사가 중앙급발전 설비 투자에 대한 보전으로서 제공하고 있는 용량정산금이며, 매월 최대유효공급량에 따라 결정됩니다. 이와 관련하여 연결기업이 당기와 전기 중 수익으로 인식한 금액은 각각 9,231백만원 및 9,048백만원입니다.

(10) 연결기업은 집단에너지 발전소의 운영을 목적으로 2010년 2월 5일자로 한국가스공사와 발전용 천연가스(LNG) 매매계약을 체결하였습니다. 동 계약은 사전에 합의된 약정물량의 천연가스를 구매하는 계약으로써, 2030년 2월 5일까지 유효하며, 당기와 전기 중 매출원가로 계상된 연료 매입비용은 각각 33,170백만원과 43,265백만원입니다.

(11) 연결기업의 PF 차입금 상환과 관련하여 지배기업이 보유하고 있는 수완에너지주식을 PF대주단에게 150,024,000천원을 근질권금액으로 하여 담보로 제공하고 있으며, 이와는 별도로 12,500,000천원을 한도로 자금보충의무를 부담하고 있습니다.

(12) 연결기업은 연결기업의 PF대출1, PF대출2의 차입금을 담보하기 위하여 대주들에게 연결기업이 체결하는 가스공급계약(CHP, PLB), 전기공급계약, 유지보수계약 등으로 취득하는 채권에 대해 양도담보를 제공하는 계약을 체결하였습니다.

(13) 당기말 현재 사용이 제한된 금융자산의 내역은 다음과 같습니다.(단위:천원)

구분	금융기관	금액	내용
현금및현금성자산	한국산업은행 등	5,432,516	차입금 근질권
합계		5,432,516	

(14) 당기말 현재 보험에 가입된 자산의 내용은 다음과 같습니다.(단위:천원)

보험종류	보 험 가 입 자 산	부보금액	보험가입처	질권자	질권금액
화재보험 등	음성본사, 남대문사옥, 논현동사옥 건물,기계,재고 등	89,273,226	DB손해보험 외	산업은행	22,770,000
	수원에너지 본사 건물,기계 등	239,816,067	DB손해보험	중소기업은행	183,020,400
	삼송캐스터 본사 및 투자부동산 건물,기계,재고 등	20,627,230	한화손해보험	산업은행	18,317,230
합계		349,716,523			224,107,630

III. 재무에 관한 사항

1. 요약재무정보

가. 요약연결재무정보

(단위:백만원)

구분	제48기	제47기	제46기
	2020년 12월말	2019년 12월말	2018년 12월말
[유동자산]	205,997	176,556	162,516
· 현금및현금성자산	78,469	24,201	31,241
· 단기금융상품	-	-	-
· 매출채권	33,063	35,780	32,263
· 대여금및기타미수금	2,150	2,017	2,961
· 기타유동자산	5,987	6,556	6,296
· 당기법인세자산	99	426	1,948
· 재고자산	86,229	107,575	87,807
[비유동자산]	416,375	436,297	431,842
· 장기금융상품	-	-	2
· 매도가능금융자산	-	-	-
· 파생상품자산	-	-	-
· 당기손익-공정가치측정 금융자산	6,659	9,220	6,988
· 투자부동산	114,231	115,538	113,595
· 유형자산	223,936	236,810	232,563
· 무형자산	63,864	66,158	73,571
· 장기대여금및기타미수금	121	162	701
· 기타비유동자산	-	-	-
· 이연법인세자산	7,564	8,409	4,422
자산총계	622,372	612,853	594,358
[유동부채]	235,406	152,538	212,518
[비유동부채]	164,069	236,150	170,360
부채총계	399,475	388,688	382,878
[지배기업 소유주지분]	223,085	224,310	211,188
· 자본금	45,265	45,265	45,265
· 기타불입자본	2,916	2,916	2,949
· 기타자본구성요소	(9,965)	(3,777)	(8,294)
· 이익잉여금(결손금)	184,869	179,906	171,268
[비지배지분]	(188)	(145)	292
자본총계	222,897	224,165	211,480

	2020년 1월~12월	2019년 1월~12월	2018년 1월~12월
매출액	247,858	265,392	240,038
영업이익	20,181	27,672	23,658
계속영업당기순이익	9,961	13,089	22,308
중단영업당기순이익	-	-	(8,637)
연결총당기순이익	9,961	13,089	13,671
[지배기업 소유주지분]	10,036	13,649	13,822
· 계속영업당기순이익	10,036	13,649	22,459
· 중단영업당기순이익	-	-	(8,637)
[비지배지분]	(75)	(560)	(151)
· 계속영업당기순이익	(75)	(560)	(151)
· 중단영업당기순이익	-	-	-
[기본주당순이익(단위 : 원)]	120	163	162
· 계속영업기본주당이익	120	163	263
· 중단영업기본주당이익	-	-	(101)
[희석주당순이익(단위 : 원)]	120	163	162
· 계속영업희석주당이익	120	163	263
· 중단영업희석주당이익	-	-	(101)
연결에 포함된 회사 수	18개	19개	19개

※ 한국채택국제회계기준 작성기준에 따라 작성되었습니다.

※ 2018년 1월 1일 부터 K-IFRS 제1115호 '고객과의 계약에서 생기는 수익' 및 제1109호 '금융상품' 기준서를 적용하였습니다.

※ K-IFRS 제1105호 "매각예정비유동자산과 중단영업"의 실무적용지침에 따라 과거기간에 대한 비교재무상태표는 재작성하지 아니하였습니다.

※ K-IFRS 제1105호 "매각예정비유동자산과 중단영업"의 문단 34에 따라 전전기 (2018년)의 손익계산서를 재작성 하였습니다.

※ 2019년 1월 1일 부터 K-IFRS 제1116호 '리스' 기준서를 적용하였습니다.

제46기(전전기) 는 종전 기준서에 따라 작성되었습니다.

나. 요약 별도재무정보

(단위:백만원)

구 분	제48기	제47기	제46기
	2020년 12월말	2019년 12월말	2018년 12월말
[유동자산]	74,813	50,501	46,817
· 현금및현금성자산	48,948	7,570	14,308
· 단기금융상품	-	-	-
· 매출채권	14,300	32,022	23,257
· 대여금및기타미수금	62	54	173
· 기타유동자산	1,509	1,517	299

· 당기법인세자산	-	-	160
· 재고자산	9,994	9,338	8,619
[비유동자산]	291,639	291,132	264,555
· 매도가능금융자산	-	-	-
· 종속기업및관계기업주식	162,477	155,631	153,513
· 파생상품자산	-	-	-
· 당기손익-공정가치 측정 금융자산	6,279	8,840	6,608
· 투자부동산	107,341	109,399	89,827
· 유형자산	14,528	15,060	11,618
· 무형자산	266	266	822
· 장기대여금및기타미수금	47	58	218
· 이연법인세자산	701	1,879	1,947
자산총계	366,452	341,633	311,371
[유동부채]	158,823	71,220	129,970
[비유동부채]	30,520	93,377	7,198
부채총계	189,343	164,597	137,168
[자본금]	45,265	45,265	45,265
[기타불입자본]	13,646	13,646	13,646
[기타자본구성요소]	-	-	-
[이익잉여금]	118,198	118,125	115,292
자본총계	177,109	177,037	174,204
종속·관계·공동기업 투자주식의 평가방법	원가법	원가법	원가법
	2020년 1월~12월	2019년 1월~12월	2018년 1월~12월
매출액	107,889	127,108	97,084
영업이익	7,648	7,713	6,935
계속영업당기순이익	4,287	7,154	9,681
중단영업당기순이익	-	-	(8,637)
당기순이익	4,287	7,154	1,044
[기본주당순이익(단위 : 원)]	51	86	12
· 계속영업기본주당이익	51	86	113
· 중단영업기본주당이익	-	-	(101)
[희석주당순이익(단위 : 원)]	51	86	12
· 계속영업희석주당이익	51	86	113
· 중단영업희석주당이익	-	-	(101)

※ 한국채택국제회계기준 작성기준에 따라 작성되었습니다.

※ 2018년 1월 1일 부터 K-IFRS 제1115호 '고객과의 계약에서 생기는 수익' 및 제1109호 '금융상품' 기준서를 적용하였습니다.

※ K-IFRS 제1105호 "매각예정비유동자산과 중단영업"의 실무적용지침에 따라 과거기간에 대한 비교재무상태표는 재작성하지 아니하였습니다.

※ K-IFRS 제1105호 "매각예정비유동자산과 중단영업"의 문단 34에 따라 전전기 (2018년) 의 손익계산서를 재작성 하였습니다.

※ 2019년 1월 1일 부터 K-IFRS 제1116호 '리스' 기준서를 적용하였습니다.
제46기(전전기) 는 종전 기준서에 따라 작성되었습니다.

2. 연결재무제표

연결 재무상태표

제 48 기 2020.12.31 현재
제 47 기 2019.12.31 현재
제 46 기 2018.12.31 현재

(단위 : 원)

	제 48 기	제 47 기	제 46 기
자산			
유동자산	205,997,412,742	176,555,842,616	162,516,130,838
현금및현금성자산	78,468,854,042	24,201,022,890	31,240,578,457
단기금융상품	0	0	0
매출채권	33,062,582,941	35,780,309,099	32,262,977,061
대여금및기타미수금	2,150,356,331	2,017,368,338	2,961,132,826
기타유동자산	5,987,591,612	6,555,878,393	6,296,368,283
당기법인세자산	99,460,084	426,093,238	1,947,646,879
재고자산	86,228,567,732	107,575,170,658	87,807,427,332
비유동자산	416,374,521,214	436,297,152,338	431,841,922,674
장기금융상품	0	0	2,000,000
비유동 당기손익-공정가치 측정 금융자산	6,659,102,768	9,220,380,057	6,988,245,073
비유동파생상품자산	0	0	0
비유동매도가능금융자산	0	0	0
유형자산	223,935,590,276	236,809,542,831	232,562,864,022
투자부동산	114,230,736,013	115,538,174,002	113,595,105,914
무형자산	63,863,567,350	66,157,645,850	73,570,695,822
장기대여금및기타미수금	121,222,592	162,133,103	701,409,653
기타비유동자산	0	0	0
이연법인세자산	7,564,302,215	8,409,276,495	4,421,602,190
자산총계	622,371,933,956	612,852,994,954	594,358,053,512
부채			
유동부채	235,406,140,086	152,538,274,023	212,518,354,941
매입채무	21,128,504,662	24,716,156,223	23,411,659,495
단기차입금	141,851,270,310	101,130,732,743	137,352,105,391
미지급금및기타금융부채	12,066,222,068	16,038,047,714	11,961,646,461
당기법인세부채	1,677,362,203	902,346,891	518,824,553
유동성장기차입금	53,609,420,869	6,407,529,001	35,160,444,979
기타유동부채	4,627,191,982	3,235,638,473	2,392,923,007
유동파생상품부채	446,167,992	107,822,978	1,720,751,055

유동총당부채	0	0	0
비유동부채	164,068,560,766	236,149,766,752	170,359,942,137
장기차입금	131,357,968,131	201,305,197,419	136,847,950,623
순확정급여부채	10,677,836,156	10,397,298,052	8,126,871,979
기타비유동금융부채	5,074,736,629	5,820,365,669	5,657,917,744
기타비유동부채	15,981,009,117	16,889,323,887	18,026,604,742
비유동파생상품부채	977,010,733	1,737,581,725	1,700,597,049
이연법인세부채	0	0	0
부채총계	399,474,700,852	388,688,040,775	382,878,297,078
자본			
지배기업의 소유주에게 귀속되는 자본	223,084,785,086	224,310,005,378	211,188,222,938
자본금	45,265,457,500	45,265,457,500	45,265,457,500
기타불입자본	2,916,468,089	2,915,567,390	2,948,831,790
기타자본구성요소	(9,966,455,855)	(3,777,073,118)	(8,294,294,906)
이익잉여금(결손금)	184,869,315,352	179,906,053,606	171,268,228,554
비지배지분	(187,551,982)	(145,051,199)	291,533,496
자본총계	222,897,233,104	224,164,954,179	211,479,756,434
자본과부채총계	622,371,933,956	612,852,994,954	594,358,053,512

연결 포괄손익계산서

제 48 기 2020.01.01 부터 2020.12.31 까지

제 47 기 2019.01.01 부터 2019.12.31 까지

제 46 기 2018.01.01 부터 2018.12.31 까지

(단위 : 원)

	제 48 기	제 47 기	제 46 기
수익(매출액)	247,857,720,145	265,391,541,026	240,038,309,098
매출원가	180,170,750,801	185,492,917,714	169,001,790,924
매출총이익	67,686,969,344	79,898,623,312	71,036,518,174
판매비와관리비	47,506,353,019	52,226,328,297	47,378,495,071
영업이익(손실)	20,180,616,325	27,672,295,015	23,658,023,103
금융수익	5,153,787,436	2,589,206,221	3,034,453,086
기타수익	11,972,351,845	10,773,098,287	12,771,034,949
금융원가	15,899,023,796	14,122,460,810	17,219,240,599
기타비용	7,214,036,107	13,644,020,981	5,821,869,848
법인세비용차감전순이익(손실)	14,193,695,703	13,268,117,732	16,422,400,691
법인세비용	4,232,325,273	178,949,497	(5,885,287,773)
계속영업 당기순이익	9,961,370,430	13,089,168,235	22,307,688,464
중단영업 당기순이익	0	0	(8,636,865,797)
당기순이익(손실)	9,961,370,430	13,089,168,235	13,670,822,667
당기순이익(손실)의 귀속			

지배기업의 소유주에게 귀속되는 당기순이익(손실)	10,035,887,785	13,649,227,919	13,821,939,878
계속영업 당기순이익	10,035,887,785	13,649,227,919	22,458,805,675
중단영업 당기순이익	0	0	(8,636,865,797)
비지배지분에 귀속되는 당기순이익(손실)	(74,517,355)	(560,059,684)	(151,117,211)
계속영업 당기순이익	(74,517,355)	(560,059,684)	(151,117,211)
중단영업 당기순이익	0	0	0
기타포괄손익	(7,059,015,936)	3,838,120,769	897,533,717
당기손익으로 재분류되지 않는항목(세후기타포괄손익)	(895,590,139)	(836,205,875)	(990,264,570)
확정급여제도의 재측정손익(세후기타포괄손익)	(895,590,139)	(836,205,875)	(990,264,570)
당기손익으로 재분류될 수 있는 항목(세후기타포괄손익)	(6,163,425,797)	4,674,326,644	1,887,798,287
매도가능금융자산평가손익	0	0	0
해외사업장환산외환차이(세후기타포괄손익)	(6,163,425,797)	4,674,326,644	1,887,798,287
총포괄손익	2,902,354,494	16,927,289,004	14,568,356,384
총 포괄손익의 귀속			
총 포괄손익, 지배기업의 소유주에게 귀속되는 지분	2,950,424,759	17,331,592,590	14,720,710,602
총 포괄손익, 비지배지분	(48,070,265)	(404,303,586)	(152,354,218)
주당이익			
기본주당이익(손실) (단위 : 원)	120	163	162
계속영업기본주당이익(손실) (단위 : 원)	120	163	263
중단영업기본주당이익(손실) (단위 : 원)	0	0	(101)
희석주당이익(손실) (단위 : 원)	120	163	162
계속영업희석주당이익(손실) (단위 : 원)	120	163	263
중단영업희석주당이익(손실) (단위 : 원)	0	0	(101)

연결 자본변동표

제 48 기 2020.01.01 부터 2020.12.31 까지

제 47 기 2019.01.01 부터 2019.12.31 까지

제 46 기 2018.01.01 부터 2018.12.31 까지

(단위 : 원)

	자본						
	지배기업의 소유주에게 귀속되는 자본					비지배지분	자본 합계
	자본금	기타불입자본	기타자본구성요소	이익잉여금	지배기업의 소유주에게 귀속되는 자본 합계		
2018.01.01 (기초자본)	45,265,457,500	16,680,686,199	(8,459,219,784)	160,988,988,580	214,475,912,495	(7,856,458,984)	206,619,453,511
회계정책변경에 따른 증가(감소)	0	0	(1,721,287,264)	1,721,287,264	0	0	0
당기순이익(손실)	0	0	0	13,821,939,878	13,821,939,878	(151,117,211)	13,670,822,667
매도가능증권평가손익	0	0	0	0	0	0	0
해외사업환산손익	0	0	1,886,212,142	0	1,886,212,142	1,586,145	1,887,798,287

순확정급여부채의 재 측정요소	0	0	0	(987,441,418)	(987,441,418)	(2,823,152)	(990,264,570)
배당금지급	0	0	0	(4,276,545,750)	(4,276,545,750)	0	(4,276,545,750)
신주인수권행사	0	0	0	0	0	0	0
자기주식취득	0	(3,485,158,350)	0	0	(3,485,158,350)	0	(3,485,158,350)
연결대상범위의 변동	0	0	0	0	0	0	0
연결조정	0	(10,246,696,059)	0	0	(10,246,696,059)	8,300,346,698	(1,946,349,361)
2018.12.31 (기말자 본)	45,265,457,500	2,948,831,790	(8,294,294,906)	171,268,228,554	211,188,222,938	291,533,496	211,479,756,434
2019.01.01 (기초자 본)	45,265,457,500	2,948,831,790	(8,294,294,906)	171,268,228,554	211,188,222,938	291,533,496	211,479,756,434
회계정책변경에 따른 증가(감소)	0	0	0	0	0	0	0
당기순이익(손실)	0	0	0	13,649,227,919	13,649,227,919	(560,059,684)	13,089,168,235
매도가능증권평가손익	0	0	0	0	0	0	0
해외사업환산손익	0	0	4,517,221,788	0	4,517,221,788	157,104,856	4,674,326,644
순확정급여부채의 재 측정요소	0	0	0	(834,857,117)	(834,857,117)	(1,348,758)	(836,205,875)
배당금지급	0	0	0	(4,176,545,750)	(4,176,545,750)	0	(4,176,545,750)
신주인수권행사	0	0	0	0	0	0	0
자기주식취득	0	0	0	0	0	0	0
연결대상범위의 변동	0	0	0	0	0	0	0
연결조정	0	(33,264,400)	0	0	(33,264,400)	(32,281,109)	(65,545,509)
2019.12.31 (기말자 본)	45,265,457,500	2,915,567,390	(3,777,073,118)	179,906,053,606	224,310,005,378	(145,051,199)	224,164,954,179
2020.01.01 (기초자 본)	45,265,457,500	2,915,567,390	(3,777,073,118)	179,906,053,606	224,310,005,378	(145,051,199)	224,164,954,179
회계정책변경에 따른 증가(감소)	0	0	0	0	0	0	0
당기순이익(손실)	0	0	0	10,035,887,785	10,035,887,785	(74,517,355)	9,961,370,430
매도가능증권평가손익	0	0	0	0	0	0	0
해외사업환산손익	0	0	(6,189,382,737)	0	(6,189,382,737)	25,956,940	(6,163,425,797)
순확정급여부채의 재 측정요소	0	0	0	(896,080,289)	(896,080,289)	490,150	(895,590,139)
배당금지급	0	0	0	(4,176,545,750)	(4,176,545,750)	0	(4,176,545,750)
신주인수권행사	0	0	0	0	0	0	0
자기주식취득	0	0	0	0	0	0	0
연결대상범위의 변동	0	0	0	0	0	0	0
연결조정	0	900,699	0	0	900,699	5,569,482	6,470,181
2020.12.31 (기말자 본)	45,265,457,500	2,916,468,089	(9,966,455,855)	184,869,315,352	223,084,785,086	(187,551,982)	222,897,233,104

연결 현금흐름표

제 48 기 2020.01.01 부터 2020.12.31 까지
제 47 기 2019.01.01 부터 2019.12.31 까지
제 46 기 2018.01.01 부터 2018.12.31 까지

(단위 : 원)

	제 48 기	제 47 기	제 46 기
영업활동현금흐름	38,058,430,472	5,475,191,285	(15,071,500,226)
영업에서 창출된 현금흐름	50,914,268,645	18,646,776,163	2,454,624,110
당기순이익	9,961,370,430	13,089,168,235	13,670,822,667
현금의 유출이 없는 비용 등의 가산	34,279,785,712	35,225,694,717	18,550,326,302
현금의 유입이 없는 수익 등의 차감	(6,926,200,500)	(8,065,732,399)	(10,549,602,672)
영업활동으로 인한 자산부채의 변동	13,599,313,003	(21,602,354,390)	(19,216,922,187)
이자수취	478,349,513	333,470,614	440,714,533
이자지급	(11,204,164,197)	(11,741,608,781)	(14,576,301,566)
배당금수취(영업)	114,855,450	118,505,450	74,375,450
법인세납부(환급)	(2,244,878,939)	(1,881,952,161)	(3,464,912,753)
투자활동현금흐름	1,785,073,834	(4,399,066,185)	3,379,460,417
단기금융상품의 감소	0	0	0
장기금융상품의 감소	0	2,000,000	2,000,000
대여금 및 기타미수금의 감소	8,030,738,624	2,369,127,335	2,713,723,419
유형자산의 처분	2,697,656,604	2,049,223,557	1,682,773,668
무형자산의 처분	0	3,324,832,606	269,526,723
종속기업투자주식의 처분	987,225	0	0
매도가능금융자산의 처분	0	0	0
투자부동산의 처분	995,200,000	0	0
당기손익-공정가치측정금융자산의 처분	6,375,353,020	7,427,653	22,099,227,945
연결실체변동으로 인한 현금유입	0	0	0
정보보조금의 수령	0	45,735,473	0
임차보증금의 감소	51,551,790	521,414,891	1,270,587,763
단기금융상품의 증가	0	0	0
대여금 및 기타미수금의 증가	(8,590,608,863)	0	(5,398,240,000)
유형자산의 취득	(7,026,345,884)	(12,234,577,194)	(13,955,464,902)
무형자산의 취득	(37,718,474)	(87,035,526)	(10,217,361)
투자부동산의 취득	(706,337,270)	(174,000,000)	(17,880,000)
임차보증금의 증가	(5,402,938)	0	(305,886,658)
파생금융상품의 지급	0	0	0
당기손익-공정가치측정금융자산의 취득	0	(223,214,980)	(4,970,690,180)
사업인수대가의 선급	0	0	0
재무활동현금흐름	15,095,013,341	(8,178,558,426)	9,268,741,122
단기차입금의 차입	179,870,354,412	69,104,898,292	58,785,090,712
장기차입금의 차입	814,855,037	68,208,721,907	2,803,584,499
임대보증금의 증가	272,800,000	26,400,000	270,000,000
신주인수권 행사	0	0	0
단기차입금의 상환	(139,551,794,500)	(105,472,138,791)	(39,393,499,536)
유동성장기차입금의 상환	(6,285,110,660)	(35,076,187,898)	(2,184,169,339)

장기차입금의 상환	(15,343,273,925)	(121,122,017)	(581,377,614)
임대보증금의 감소	(108,000,000)	(212,400,000)	(78,000,000)
리스부채의 상환	(398,447,373)	(388,224,789)	0
배당금지급	(4,176,369,650)	(4,176,369,650)	(4,276,283,950)
자기주식의 취득	0	0	(3,485,158,350)
증자비용	0	0	(70,688,450)
종속기업투자주식의 추가취득	0	(72,135,480)	(2,520,756,850)
현금및현금성자산의순증가(감소)	54,938,517,647	(7,102,433,326)	(2,423,298,687)
기초현금및현금성자산	24,201,022,890	31,240,578,457	33,157,892,620
외화표시 현금및현금성자산의 환율변동효과	(670,686,495)	62,877,759	505,984,524
기말 현금및 현금성자산	78,468,854,042	24,201,022,890	31,240,578,457

3. 연결재무제표 주석

제48(당)기 2020년 01월 01일부터 2020년 12월 31일까지

제47(전)기 2019년 01월 01일부터 2019년 12월 31일까지

주식회사 삼익악기와 그 종속기업

1. 지배회사의 개요

한국채택국제회계기준 제1110호(연결재무제표)에 의한 지배기업인 주식회사 삼익악기(이하 "지배기업")는 국내외에 종속기업(이하 지배기업과 종속기업을 "연결기업"이라 함)을 보유하고 있는 회사로서 1958년 9월 1일에 설립되어 1988년 9월에 한국거래소가 개설하는 유가증권시장에 주식을 상장하였으며 악기류 제조, 임대 및 도매업을 주사업목적으로 하고 있습니다.

충북 음성군 소재에 본사가 있으며, 중국 및 인도네시아 등에 현지법인을 설립하여 피아노 생산 및 판매를 하고 있습니다. 당기말 현재 지배기업의 자본금은 45,265,458천원입니다. 당기말 현재 주요 주주현황은 다음과 같습니다.

주 주 명	보유주식수	보유비율(%)
김종섭	16,708,113	18.46
(주)스페코	11,733,720	12.96
자기주식	7,000,000	7.73
기타	55,089,082	60.85
합 계	90,530,915	100

1.1 종속기업 현황은 다음과 같습니다.

종속기업	소재지	전기말 지배지분율	당기말 지배지분율	연차 결산월	업종
(주)삼승캐스터	대한민국	99.38	99.38	12월	공업용 Caster 제조
Trio Pines U.S.A. INC.	미국	100	100	12월	Caster 유통 및 판매
I3P Industries, Inc.	미국	100	100	12월	전자 상거래
Triopine Caster Caster (china)	중국	100	100	12월	Caster 제조 및 판매
SAMICK MUSIC CORP.	미국	100	100	12월	무역업(악기수입판매)
OPUS Five investment LLC.	미국	80	80	12월	투자 자문업
Camarico Wind Farm S.P.A	칠레	75	75	12월	풍력 발전업
Rainbow Bridge Management LLC	미국	100	100	12월	서비스(골프장)
Las Vegas Country Club LLC.	미국	100	100	12월	서비스(골프장)
P.T. SAMICK INDONESIA	인도네시아	100	100	12월	목재가공품 및 악기류 제조판매
Seiler Pianofortefabrik GmbH	독일	100	100	12월	악기류 제조 및 판매
Seiler Samick Musical Instrument	중국	100	100	12월	악기류 판매
하얼빈삼익유한공사	중국	100	100	12월	악기류 반제품 가공 판매
리사연태목업유한공사	중국	100	100	12월	목재 사우나 제조업
연태적외선사우나제품유한공사	중국	100	100	12월	목재 사우나 제조업
삼익스마트에듀케이션(주)(주1)	대한민국	86.32	-	12월	응용소프트웨어 개발 및 공급업
우크네트웍 기술(상하이) 유한공사	중국	100	100	12월	전자 상거래
수완에너지(주)	대한민국	100	100	12월	집단에너지사업

(주1) 전기 이전에 전액 손상차손을 인식하였고, 당기 중 지분을 전량 매각하였습니다.

1.2 연결대상범위의 변동

당기말 연결대상범위의 변동은 다음과 같습니다.

구분	자회사	사유
신규 연결	-	-
연결 제외	삼익스마트에듀케이션(주)	당기 중 종속기업에 대한 투자지분을 처분하여 지배력을 상실하였습니다.

1.3 종속기업의 요약재무정보는 다음과 같습니다.(단위:백만원)

종속기업	당기말							당기			
	유동자산	비유동자산	자산총계	유동부채	비유동부채	부채총계	순자산	매출액	영업이익	당기 순손익	
(주)삼승캐스터	18,445	54,297	72,742	33,972	1,829	35,801	36,941	23,588	2,132	1,778	
Trio Pines U.S.A. INC.	7,038	8,222	15,260	5,007	3,493	8,500	6,760	12,544	(2,428)	253	
I3P Industries, Inc.	2	6	8	45	-	45	(37)	18	(57)	(26)	
Triopine Caster Caster (china)	3,304	4,714	8,018	683	-	683	7,335	6,579	221	196	
SAMICK MUSIC CORP.	18,548	51,713	70,261	2,962	2,444	5,406	64,855	21,167	(2,326)	(262)	
OPUS Five investment LLC.	2,921	152	3,073	2,149	-	2,149	924	-	(14)	(13)	
Camarico Wind Farm S.P.A	1,639	-	1,639	3,067	-	3,067	(1,428)	-	(316)	(208)	
Rainbow Bridge Management LLC	831	3,925	4,756	467	129	596	4,160	2,663	(15)	150	
Las Vegas Country Club LLC.	1,185	26,428	27,613	1,886	8	1,894	25,719	7,097	(771)	95	

P.T. SAMICK INDONESIA	46,572	13,313	59,885	18,029	3,495	21,524	38,361	73,503	3,896	1,825
Seiler Pianofortefabrik GmbH	7,375	2,920	10,295	1,955	1,172	3,127	7,168	4,846	(627)	(487)
Seiler Samick Musical Instrument	24,146	8,135	32,281	8,857	-	8,857	23,424	34,928	(194)	181
하얼빈상악유한공사	4,918	1,330	6,248	812	-	812	5,436	1,885	(89)	(101)
리시연태목업유한공사	6,893	2,105	8,998	15,048	-	15,048	(6,050)	6,717	229	118
연태적외선사우나제품유한공사	4,324	18	4,342	151	-	151	4,191	224	(402)	(439)
우크네트웍크 기술(상하이) 유한공사	265	5	270	587	-	587	(317)	63	(200)	(201)
수원에너지(주)	16,476	168,809	185,285	16,278	140,055	156,333	28,952	59,512	11,958	5,718

(주) 상기 요약 재무정보는 내부거래 상계 및 연결조정 전 기준으로 작성되었습니다.

2. 재무제표 작성기준 및 중요한 회계정책

(1) 연결재무제표 작성기준

연결기업의 연결재무제표는 주식회사등의 외부감사에 관한 법률 제5조 1항 1호에 따라 제정된 한국채택국제회계기준에 따라 작성되었습니다.

(2) 연결기준

연결기업은 기업회계기준서 제1110호 '연결재무제표'에 따라 연결재무제표를 작성하고 있습니다.

① 종속기업

종속기업은 지배기업 또는 지배기업의 종속기업에 의해 지배되는 기업입니다. 지배기업 또는 지배기업의 종속기업은 종속기업에 대한 관여로 변동이익에 노출되거나 변동이익에 대한 권리가 있고 종속기업에 대하여 자신의 힘으로 그러한 이익에 영향을 미치는 능력이 있을 때 종속기업을 지배합니다.

종속기업은 지배기업이 지배하게 되는 시점부터 연결에 포함되며, 지배력을 상실하는 시점부터 연결에서 제외됩니다.

연결기업의 사업결합은 취득법으로 회계처리 됩니다. 이전대가는 취득과 관련하여 취득일에 제공한 자산, 발행한 지분증권, 인수하거나 발생시킨 부채의 공정가치의 합으로 측정하고 있습니다. 이전대가는 조건부대가 지급 약정으로부터 발생하는 자산 및 부채의 공정가치를 포함하고 있습니다. 사업결합으로 취득한 식별가능자산·부채 및 우발부채는 취득일의 공정가치로 최초 측정하고 있습니다. 연결기업은 청산 시 순자산의 비례적 몫을 제공하는 비지배지분을 사업결합 건별로 판단하여 피취득자의 순자산 중 비례적 지분 또는 공정가치로 측정합니다. 그 밖의 비지배지분은 다른 기준서의 요구사항이 없다면 공정가치로 측정합니다.

취득관련원가는 발생시 당기비용으로 인식됩니다. 사업결합이 단계적으로 발생한 경우 이전에 보유하고 있던 피취득자에 대한 지분은 취득일에 공정가치로 재측정되며 변동분은 당기손익으로 인식됩니다.

연결기업이 지불할 조건부대가는 취득일에 공정가치로 인식됩니다. 자산 또는 부채로 계

상된 조건부대가의 후속적인 공정가치의 변동은 기준서 제1039호에 따라 당기손익 또는 기타포괄손익으로 인식됩니다. 자본으로 분류되는 조건부대가는 재측정되지 않으며, 후속적으로 정산될 때 자본내에서 회계처리 됩니다.

이전대가, 피취득자에 대한 비지배지분의 금액과 취득자가 이전에 보유하고 있던 피취득자에 대한 지분의 취득일의 공정가치 합계액이 취득한 식별가능한 순자산을 초과하는 금액은 영업권으로 인식합니다. 또한, 이전대가 등이 취득한 종속기업 순자산의 공정가액보다 작다면, 그 차액은 당기손익으로 인식합니다.

연결기업 내의 기업간에 발생하는 거래와 잔액, 수익과 비용 및 미실현이익은 제거됩니다. 미실현손실은 이전된 자산의 손상 여부를 우선 고려하고 제거됩니다. 종속기업의 회계정책은 연결기업에서 채택한 회계정책을 일관성 있게 적용하기 위해 차이가 나는 경우 수정되었습니다.

② 지배력의 변동이 없는 종속기업에 대한 소유지분의 변동

지배력의 상실을 발생시키지 않는 비지배지분과의 거래는 자본거래, 즉 소유주로서의 자격을 행사하는 소유주와의 거래로 회계처리하고 있습니다. 지불한 대가의 공정가치와 종속기업의 순자산의 장부금액 중 취득한 지분 해당액과의 차이는 자본에 계상됩니다. 비지배지분에 대한 처분에서 발생하는 손익 또한 자본에 반영됩니다.

③ 종속기업의 처분

연결기업이 지배력을 상실하는 경우 해당 기업에 대해 계속 보유하게 되는 지분은동 시점에 공정가치로 재측정되며, 관련 차액은 당기손익으로 인식됩니다. 이러한 공정가치는 해당 지분이 후속적으로 관계기업, 공동기업 또는 금융자산이 되는 경우의 최초 인식시 장부금액이 됩니다. 또한, 해당 기업에 대하여 이전에 계상하고 있던 기타포괄손익의 금액은 연결기업이 관련 자산과 부채를 직접 처분하였을 경우와 동일하게 회계처리하고 있습니다. 따라서, 과거에 인식되었던 기타포괄손익 항목은 당기손익으로 재분류됩니다.

④ 관계기업

관계기업은 연결기업이 유의적 영향력을 행사할 수는 있으나 지배력은 없는 모든 기업으로, 일반적으로 연결기업이 의결권 있는 주식의 20% 내지 50%를 소유하고 있는 피투자기업입니다. 관계기업 투자지분은 최초에 취득원가로 인식하며 지분법을적용하여 회계처리합니다. 연결기업의 관계기업 투자금액은 취득시 식별된 영업권을포함하며, 손상차손누계액 차감 후 금액으로 표시합니다.

관계기업에 대한 투자자의 소유지분이 감소하지만 투자가 관계기업의 정의를 충족하는 경우, 투자자는 이전에 기타포괄손익으로 인식한 손익 중 비례적 금액만을 당기손익으로 재분류합니다.

관계기업 투자의 취득 이후 발생하는 관계기업의 손익에 대한 연결기업의 지분에 해당하는 금액은 당기손익으로 인식하고, 관계기업의 기타포괄손익 변동액 중 연결기업의 지분에 해당하는 금액은 기타포괄손익으로 인식합니다. 취득 후 누적변동액은 투자금액의 장부금액에서 조정합니다. 관계기업의 손실에 대한 연결기업의 지분이 기타 무담보 채권을 포함한 관계기업 투자금액과 동일하거나 이를 초과하게 되면 연결기업은 관계기업을 위해 대납하였거나 의무를 부담하게 된 경우를 제외하고는 더 이상의 손실을 인식하지 않습니다.

연결기업은 매보고기간마다 관계기업 투자에 대한 객관적인 손상의 징후가 있는지를 결정하여야 합니다. 만약 객관적인 손상의 징후가 있다면 연결기업은 관계기업 투자의 회수가 능액과 장부금액과의 차이를 손상차손으로 인식합니다. 동 손상차손 금액은 포괄손익계산서상 '관계기업에 대한 손상차손'으로 하여 별도로 표시됩니다.

연결기업과 관계기업 간의 거래에서 발생한 미실현이익은 연결기업의 관계기업에대한 지분에 해당하는 부분을 제거하고 있습니다. 미실현손실도 그 거래가 이전된 자산이 손상되었다는 증거를 제시하지 않는 경우 동일하게 제거되고 있습니다. 관계기업의 회계정책은 연결기업의 회계정책과의 일관성을 위해 필요한 경우 변경하여 적용하고 있습니다. 연결기업의 지분율이 감소하였으나 유의적 영향력이 계속 유지되는 경우의 지분감소액은 당기손익으로 인식하고 있습니다.

(3) 재무제표의 측정기준

연결기업의 연결재무제표는 금융상품 등 아래 회계정책에서 별도로 언급하고 있는 사항을 제외하고는 역사적 원가를 기준으로 작성되었습니다.

(4) 기능통화와 표시통화

연결기업의 연결재무제표는 연결기업의 영업활동이 이루어지는 주된 경제환경의 통화(이하 "기능통화")로 표시하고 있습니다. 재무제표 작성을 위해 연결기업의 경영성과와 재무상태는 연결기업의 기능통화이면서 연결재무제표 작성을 위한 표시통화인 '원'으로 표시하고 있습니다.

(5) 외화환산

연결기업의 연결재무제표 작성에 있어서 연결기업의 기능통화 외의 통화(외화)로 이루어진 거래는 거래일의 환율을 적용하여 기록하고 있습니다. 매 보고기간종료일에 화폐성 외화항목은 보고기간종료일의 마감환율로 환산하고 있습니다. 공정가치로 측정하는 비화폐성 외화항목은 공정가치가 결정된 날의 환율로 환산하고, 역사적원가로 측정하는 비화폐성항목은 거래일의 환율로 환산하고 있습니다.

(6) 현금및현금성자산

연결기업은 보유현금과 요구불예금, 유동성이 매우 높고 확정된 금액의 현금으로 전환이 용이하고 가치변동의 위험이 경미한 단기 투자자산을 현금및현금성자산으로 분류하고 있습니다. 지분상품은 현금성자산에서 제외하고 있으며, 다만 상환일이 정해져 있고 취득일로부터 상환일까지의 기간이 단기인 우선주와 같이 실질적인 현금성자산인 경우에는 현금성자산에 포함하고 있습니다.

(7) 금융자산

① 분류

2018년 1월 1일부터 연결기업은 다음의 측정 범주로 금융자산을 분류합니다.

- 당기손익-공정가치 측정 금융자산
- 기타포괄손익-공정가치 금융자산
- 상각후원가 측정 금융자산

금융자산은 금융자산의 관리를 위한 사업모형과 금융자산의 계약상 현금흐름 특성에 근거하여 분류합니다.

공정가치로 측정하는 금융자산의 손익은 당기손익 또는 기타포괄손익으로 인식합니다. 채무상품에 대한 투자는 해당 자산을 보유하는 사업모형에 따라 그 평가손익을 당기손익 또는 기타포괄손익으로 인식합니다. 연결기업은 금융자산을 관리하는 사업모형을 변경하는 경우에만 채무상품을 재분류합니다.

단기매매항목이 아닌 지분상품에 대한 투자는 최초 인식시점에 후속적인 공정가치 변동을 기타포괄손익으로 표시할 것을 지정하는 취소불가능한 선택을 할 수 있습니다. 지정되지 않은 지분상품에 대한 투자의 공정가치 변동은 당기손익으로 인식합니다.

② 측정

연결기업은 최초 인식시점에 금융자산을 공정가치로 측정하며, 당기손익-공정가치 측정 금융자산이 아닌 경우에 해당 금융자산의 취득과 직접 관련되는 거래원가는 공정가치에 가산합니다. 당기손익-공정가치 측정 금융자산의 거래원가는 당기손익으로 비용처리합니다.

내재파생상품을 포함하는 복합계약은 계약상 현금흐름이 원금과 이자로만 구성되어 있는지를 결정할 때 해당 복합계약 전체를 고려합니다.

㉠ 채무상품

금융자산의 후속적인 측정은 금융자산의 계약상 현금흐름 특성과 그 금융자산을 관리하는 사업모형에 근거합니다. 연결기업은 채무상품을 다음의 세 범주로 분류합니다.

- 상각후원가

계약상 현금흐름을 수취하기 위해 보유하는 것이 목적인 사업모형 하에서 금융자산을 보유하고, 계약상 현금흐름이 원리금만으로 구성되어 있는 자산은 상각후원가로 측정합니다. 상각후원가로 측정하는 금융자산으로서 위험회피관계의 적용 대상이 아닌 금융자산의 손익은 해당 금융자산을 제거하거나 손상할 때 당기손익으로 인식합니다. 유효이자율법에 따라 인식하는 금융자산의 이자수익은 '금융수익'에 포함됩니다.

- 기타포괄손익-공정가치 측정 금융자산

계약상 현금흐름의 수취와 금융자산의 매도 둘 다를 통해 목적을 이루는 사업모형하에서 금융자산을 보유하고, 계약상 현금흐름이 원리금만으로 구성되어 있는 금융자산은 기타포괄손익-공정가치로 측정합니다. 손상차손(환입)과 이자수익 및 외환손익을 제외하고는, 공정가치로 측정하는 금융자산의 평가손익은 기타포괄손익으로 인식합니다. 금융자산을 제거할 때에는 인식한 기타포괄손익누계액을 자본에서 당기손익으로 재분류합니다. 유효이자율법에 따라 인식하는 금융자산의 이자수익은 '금융수익'에 포함됩니다. 외환손익은 '기타수익 또는 기타비용'으로 표시하고 손상차손은 '기타 비용'으로 표시합니다.

- 당기손익-공정가치 측정 금융자산

상각후원가 측정이나 기타포괄손익-공정가치 측정 금융자산이 아닌 채무상품은 당기손익-공정가치로 측정됩니다. 위험회피관계가 적용되지 않는 당기손익-공정가치 측정 채무상품의 손익은 당기손익으로 인식하고 발생한 기간에 손익계산서에 '기타수익 또는 기타비용'으로 표시합니다.

㉡ 지분상품

연결기업은 모든 지분상품에 대한 투자를 후속적으로 공정가치로 측정합니다. 공정가치 변동을 기타포괄손익으로 표시할 것을 선택한 장기적 투자목적 또는 전략적 투자목적의 지분상품에 대해 기타포괄손익으로 인식한 금액은 해당 지분상품을 제거할 때에도 당기손익으로 재분류하지 않습니다. 이러한 지분상품에 대한 배당수익은 연결기업이 배당을 받을 권리가 확정된 때 '기타수익'으로 인식합니다.

당기손익-공정가치로 측정하는 금융자산의 공정가치 변동은 손익계산서에 '기타수익 또는 기타비용'으로 표시합니다. 기타포괄손익-공정가치로 측정하는 지분상품에 대한 손상차손(환입)은 별도로 구분하여 인식하지 않습니다.

③ 손상

연결기업은 미래전망정보에 근거하여 상각후원가로 측정하거나 기타포괄손익-공정가치로 측정하는 채무상품에 대한 기대신용손실을 평가합니다. 손상 방식은 신용위험의 유의적인 증가 여부에 따라 결정됩니다. 단, 매출채권 및 기타채권에 대해 연결기업은 채권의 최초 인식시점부터 전체기간 기대신용손실을 인식하는 간편법을 적용합니다.

④ 인식과 제거

금융자산의 정형화된 매입 또는 매도는 매매일에 인식하거나 제거합니다. 금융자산은 현금흐름에 대한 계약상 권리가 소멸하거나 금융자산을 양도하고 소유에 따른 위험과 보상의 대부분을 이전한 경우에 제거됩니다.

연결기업이 금융자산을 양도한 경우라도 채무자의 채무불이행시의 소구권 등으로 양도한 금융자산의 소유에 따른 위험과 보상의 대부분을 연결기업이 보유하는 경우에는 이를 제거하지 않고 그 양도자산 전체를 계속하여 인식하되, 수취한 대가를 금융부채로 인식합니다.

⑤ 금융상품의 상계

금융자산과 부채는 인식한 자산과 부채에 대해 법적으로 집행가능한 상계권리를 현재 보유하고 있고, 순액으로 결제하거나 자산을 실현하는 동시에 부채를 결제할 의도를 가지고 있을 때 상계하여 재무상태표에 순액으로 표시합니다. 법적으로 집행가능한 상계권리는 미래 사건에 좌우되지 않으며, 정상적인 사업과정의 경우와 채무불이행의 경우 및 지급불능이나 파산의 경우에도 집행가능한 것을 의미합니다.

(8) 파생상품

파생상품은 파생상품 계약 체결 시점에 공정가치로 최초 인식되며 이후 공정가치로 재측정됩니다. 위험회피회계의 적용 요건을 충족하지 않는 파생상품의 공정가치변동은 거래의 성격에 따라 '기타수익(비용)' 또는 '금융수익(비용)'으로 손익계산서에 인식됩니다.

(9) 비금융자산의 손상

영업권이나 내용연수가 비한정인 무형자산에 대하여는 매년, 상각대상 자산에 대하여는 자산손상을 시사하는 징후가 있을 때 손상검사를 수행하고 있습니다. 손상차손은 회수가액(사용가치 또는 처분부대원가를 차감한 공정가치 중 높은 금액)을 초과하는 장부금액만큼 인식되고 영업권 이외의 비금융자산에 대한 손상차손은 매 보고기간말에 환입가능성이 검토됩니다.

(10) 금융부채

① 분류 및 측정

주로 단기간 내에 재매입할 목적으로 부담하는 금융부채는 단기매매금융부채로 분류됩니다. 또한, 위험회피회계의 수단으로 지정되지 않은 파생상품이나 금융상품으로부터 분리된 내재파생상품도 단기매매금융부채로 분류됩니다.

당기손익-공정가치 측정 금융부채, 금융보증계약, 금융자산의 양도가 제거조건을 충족하지 못하는 경우에 발생하는 금융부채를 제외한 모든 비파생금융부채는 상각 후원가로 측정하는 금융부채로 분류되고 있으며, 재무상태표 상 '매입채무', '차입금' 및 '기타금융부채' 등으로 표시됩니다.

특정일에 의무적으로 상환해야 하는 우선주는 부채로 분류됩니다. 이러한 우선주에 대한 유효이자율법에 따른 이자비용은 다른 금융부채에서 인식한 이자비용과 함께 손익계산서 상 '금융원가'로 인식됩니다.

② 제거

금융부채는 계약상 의무가 이행, 취소 또는 만료되어 소멸되거나 기존 금융부채의조건이 실질적으로 변경된 경우에 재무상태표에서 제거됩니다. 소멸하거나 제3자에게 양도한 금융부채의 장부금액과 지급한 대가(양도한 비현금자산이나 부담한 부채를 포함)의 차액은 당기 손익으로 인식합니다.

③ 금융보증계약

연결기업이 제공한 금융보증계약은 최초 인식시 공정가치로 측정되며, 후속적으로는 재 측정하여 '기타금융부채'로 인식됩니다.

(11) 복합금융상품

복합금융상품의 부채요소는 최초에 동일한 조건의 전환권이 없는 금융부채의 공정가치로 인식되며, 후속적으로 전환일 또는 만기일까지 상각후원가로 인식됩니다. 자본요소는 복합금융상품 전체의 공정가치와 부채요소의 공정가치의 차이로 최초 인식되며, 후속적으로 재 측정되지 않습니다. 복합금융상품의 발행과 직접적으로 관련된 거래원가는 부채요소와 자본요소의 최초 인식 금액에 비례하여 배분됩니다.

(12) 유형자산

① 인식과 측정

유형자산은 원가로 측정하여 인식하고 있으며, 최초 인식 후에는 원가에서 감가상각누계액과 손상차손누계액을 차감한 금액을 장부금액으로 하고 있습니다. 유형자산의 원가에는 경영진이 의도하는 방식으로 자산을 가동하는데 필요한 장소와 상태에 이르게 하는데 직접 관련되는 원가 및 자산을 해체, 제거하거나 부지를 복구하는데 소요될 것으로 추정되는 원가가 포함됩니다.

유형자산을 구성하는 일부 요소의 원가의 내용연수가 자산 전체의 내용연수와 다른 경우에는 별개의 자산으로 회계처리하고 있습니다.

유형자산의 제거로 인하여 발생하는 손익은 순매각금액과 장부금액의 차이로 결정되고, 제거할 때 기타수익 또는 기타비용으로 인식합니다.

② 후속원가

유형자산의 일부를 대체할 때 발생하는 원가는 해당 자산으로부터 발생하는 미래 경제적 효익이 연결기업에 유입될 가능성이 높으며 그 원가를 신뢰성 있게 측정할 수 있는 경우에 자산의 장부금액에 포함하거나, 적절한 경우 별도의 자산으로 인식하고 있습니다. 이 때 대체된 부분의 장부금액은 제거하고 있습니다. 그 외의 일상적인 수선,유지와 관련하여 발생하는 원가는 발생시점에 당기손익으로 인식하고 있습니다.

③ 감가상각

유형자산 중 토지 및 건설중인자산에 대해서는 감가상각을 하지 않으며, 그 외 유형자산은 자산의 취득원가에서 잔존가치를 차감한 금액에 대하여 아래에 제시된 경제적 내용연수에 걸쳐 해당 자산에 내재되어 있는 미래 경제적 효익의 예상소비형태를 가장 잘 반영한 정액법으로 상각하고 있습니다.

유형자산을 구성하는 일부의 원가가 당해 유형자산의 전체원가와 비교하여 유의적이라면 해당 유형자산을 감가상각할 때 그 부분은 별도로 구분하여 감가상각하고 있습니다.

구 분	내용연수	구 분	내용연수
건물	20년~55년	건물부속설비	3년~25년
구축물	5년~40년	기계장치	3년~20년
차량운반구	4년~6년	공기구비품	10년~25년
금형	5년	-	-

매 회계연도말에 자산의 잔존가치와 내용연수 및 감가상각방법을 재검토하고 재검토결과 추정치가 종전 추정치와 다르다면 그 차이는 회계추정의 변경으로 처리하고 있습니다.

(13) 차입원가

적격자산의 취득, 건설 또는 생산과 직접 관련된 차입원가는 당해 자산원가의 일부로 자본화하고 있습니다. 적격자산이란 의도된 용도로 사용하거나 판매가능한 상태가 될 때까지 상당한 기간을 필요로 하는 자산을 말합니다. 적격자산을 취득하기 위한 목적으로 특정으로 차입한 차입금의 일시적 운용에서 생긴 투자수익은 당 회계기간 동안의 자본화가능차입원가에서 차감하고 있습니다. 기타차입원가는 발생기간에 비용으로 인식하고 있습니다.

(14) 무형자산

① 인식과 측정

무형자산은 원가로 측정하며, 최초 인식 후에 원가에서 상각누계액과 손상차손누계액을 차감한 금액을 장부금액으로 표시하고 있습니다.

② 상각

무형자산은 당해 자산이 사용가능한시점부터 잔존가치를 영("0")으로 하여 아래에 제시된 개별 자산별로 추정된 경제적 내용연수 동안 정액법으로 상각하고 있습니다. 다만, 회원권 등에 대해서는 이를 이용할 수 있을 것으로 기대되는 기간에 대하여 예측가능한 제한이 없으므로 내용연수가 비한정인 것으로 평가하여 상각하고 있지 않습니다.

구 분	내용연수
소프트웨어, 개발비	5년 및 20년
시설이용권, 사용권자산	40년 및 50년
회원권, 고객관계, 기타무형자산	비한정

내용연수가 유한한 무형자산의 상각방법과 내용연수에 대해서 매 회계연도말에 재검토하

고, 내용연수가 비한정인 무형자산에 대해서는 그 자산의 내용연수가 비한정이라는 평가가 계속하여 정당한 지를 매 회계기간에 재검토하며, 이를 변경하는 것이 적절하다고 판단되는 경우 회계추정의 변경으로 회계처리하고 있습니다.

③ 후속지출

후속지출은 관련되는 특정자산에 속하는 미래의 경제적 효익이 증가하는 경우에만 자본화하며, 내부적으로 창출한 영업권 및 상표명 등을 포함한 다른 지출들은 발생 즉시 비용화하고 있습니다.

(15) 투자부동산

임대수익이나 시세차익 또는 두 가지 모두를 얻기 위하여 보유하고 있는 부동산은 투자부동산으로 분류하고 있습니다. 투자부동산은 최초 인식시점에 거래원가를 포함하여 원가로 측정하고 있으며, 최초 인식 후에 원가에서 감가상각누계액과 손상차손누계액을 차감한 금액을 장부금액으로 표시하고 있습니다.

후속원가는 자산으로부터 발생하는 미래 경제적 효익이 유입될 가능성이 높으며, 그 원가를 신뢰성 있게 측정할 수 있는 경우에 한하여 자산의 장부금액에 포함하거나 적절한 경우 별도의 자산으로 인식하고 있으며, 후속지출에 의해 대체된 부분의 장부금액은 제거하고 있습니다. 한편, 일상적인 수선·유지와 관련하여 발생하는 원가는 발생시점에 당기손익으로 인식하고 있습니다.

투자부동산 중 토지에 대해서는 감가상각을 하지 않으며, 토지를 제외한 투자부동산은 경제적 내용연수에 따라 20~55년을 적용하여 정액법으로 상각하고 있습니다.

투자부동산의 감가상각방법, 잔존가치 및 내용연수는 매 회계연도말에 재검토하고, 이를 변경하는 것이 적절하다고 판단되는 경우 회계추정의 변경으로 회계처리하고 있습니다.

(16) 재고자산

재고자산은 취득원가와 순실현가능가치 중 낮은 금액으로 측정하고 있습니다. 순실현가능가치는 정상적인 영업과정의 예상판매가격에서 예상되는 추가완성원가와 판매비용을 차감한 금액입니다. 재고자산의 취득원가는 매입원가, 전환원가 및 재고자산을 이용가능한 상태로 준비하는데 필요한 기타 원가를 포함하고 있습니다.

재고자산의 단위원가는 아래의 방법으로 결정하고 있으며 매입원가, 전환원가 및 재고자산을 현재의 장소에 이르게 하는데 발생한 기타 모든 원가를 포함하여 취득원가를 산정하고 있습니다.

구 분	단위원가 결정방법	구 분	단위원가 결정방법
원재료 및 재공품	총평균법	상품 및 제품	총평균법
미 착 품	개 별 법	태양광 재고	총평균법

재고자산의 판매시 관련된 수익을 인식하는 기간에 재고자산의 장부금액을 매출원가로 인식하며, 재고자산 항목별로 순실현가능가치로 감액한 평가손실과 모든 감모손실은 감액이나

감모가 발생한 기간에 비용으로 인식하고 있습니다. 또한, 재고자산의 순실현가능가치의 상승으로 인한 재고자산평가손실의 환입은 환입이 발생한 기간의 비용으로 인식된 재고자산의 매출원가에서 차감하고 있습니다.

(17) 매각예정비유동자산

비유동자산 또는 처분자산집단의 장부금액이 계속 사용이 아닌 매각거래를 통하여 주로 회수될 것으로 예상된다면 이를 매각예정자산으로 분류하고 있습니다. 이러한 조건은 당해 자산(또는 처분자산집단)이 현재의 상태로 즉시 매각가능해야 하며, 매각될 가능성이 매우 높을 때에만 충족된 것으로 간주하고 있습니다. 자산(또는 처분자산집단)을 매각예정으로 최초 분류하기 직전에 해당 자산(또는 처분자산집단 내의 모든 자산과 부채)의 장부금액은 적용가능한 한국채택국제회계기준서에 따라 측정하고, 동 장부금액과 순공정가치 중 작은 금액으로 측정하고 있습니다.

비유동자산이 매각예정으로 분류되거나 매각예정으로 분류된 처분자산집단의 일부인 경우에는 그 자산은 상각하지 않습니다.

자산의 순공정가치가 하락하면 손상차손을 즉시 당기손익으로 인식하고, 순공정가치가 증가하면 이익을 인식하고 있습니다. 이때, 이익으로 인식하는 금액은 인식하였던 손상차손 누계액을 한도로 하고 있습니다.

(18) 리스

2019년 1월 1일부터 연결기업은 기업회계기준서 제1116호 '리스'를 적용하였습니다.

연결기업이 리스제공자인 경우 운용리스에서 생기는 리스수익은 리스기간에 걸쳐정액기준으로 인식합니다. 운용리스 체결 과정에서 부담하는 리스개설직접원가를 기초자산의 장부금액에 더하고 리스로 수익과 같은 기준으로 리스기간에 걸쳐 비용으로 인식합니다.

연결기업이 리스이용자인 경우 기준서 제1116호의 적용으로 기준서 제1017호의 원칙에 따라 종전에 '운용리스'로 분류되었던 리스와 관련하여 리스부채를 인식하였습니다. 이러한 부채는 2019년 1월 1일의 리스이용자의 증분차입이자율로 할인한 나머지리스료의 현재가치로 측정되었습니다.

연결기업은 차량운반구 등에 대한 리스 계약을 체결하고 있습니다. 연결기업은 기업회계기준서 제1116호를 적용함에 따라 단기리스와 소액자산리스를 제외한 연결기업이 리스이용자인 모든 리스에 대해 단일의 인식 및 측정 방법을 적용합니다.

연결기업이 최초 적용일부터 기업회계기준서 제1116호를 채택하면서 적용하는 새로운 회계정책은 다음과 같습니다.:

· 사용권자산

연결기업은 리스개시일(즉, 기초자산을 사용할 수 있는 날)에 사용권자산을 인식합니다. 사용권자산은 원가로 측정하고 감가상각누계액과 손상차손누계액을 차감한 금액으로 측정하며, 리스부채의 재측정이 발생하는 경우 조정합니다. 사용권자산의 원가에는 리스부채 인

식금액, 리스개설직접원가 발생액이 포함되며, 리스개시일이나 그 전에 지급한 리스선급금이나 인센티브는 가감합니다. 연결기업이 리스기간 종료시점에 리스자산에 대한 소유권을 얻을 것이라고 합리적으로 예측되지 않는다면, 사용권자산은 추정내용연수와 리스기간 중 더 짧은 기간에 걸쳐 정액 기준으로 감가상각합니다. 연결기업은 사용권자산에 대한 손상 검토를 수행합니다.

· 리스부채

연결기업은 리스개시일에 그 날 현재 지급하지 않은 리스료의 현재가치로 리스부채를 측정합니다. 리스료에는 받을 리스 인센티브를 제외한 고정리스료(실질적인 고정리스료를 포함), 지수나 요율에 따라 달라지는 변동리스료와 잔존가치 보증에 따라 연결기업이 지급할 것으로 예상되는 금액이 포함됩니다. 또한 연결기업은 매수선택권을 행사할 것이 상당히 확실한 경우에 그 매수선택권의 행사가격과 리스기간이 연결기업의 종료선택권 행사를 반영하는 경우에 그 리스를 종료하기 위하여 부담하는 금액을 리스료에 포함합니다. 지수나 요율에 따라 달라지지 않는 변동리스료는 리스료를 지급하는 사건이 발생한 기간의 비용으로 인식합니다.

연결기업은 리스료의 현재가치를 계산할 때, 리스의 내재이자율을 쉽게 산정할 수 없는 경우에는 리스개시일의 증분차입이자율을 사용합니다. 연결기업은 리스개시일 후에 리스부채에 대한 이자를 반영하여 리스부채의 장부금액을 증액하고, 지급한 리스료를 반영하여 리스부채의 장부금액을 감액합니다. 또한 연결기업은 리스의 변경을 반영하거나 실질적인 고정리스료의 변경을 반영하거나 리스 기간의 변경 또는 기초자산 매수선택권 평가의 변경이 있는 경우 이 변경을 반영하여 리스부채를 재측정합니다.

· 단기리스 및 소액자산리스

연결기업은 기계장치 및 장비 등의 단기리스(예, 리스 기간이 리스개시일로부터 12개월 이하이고 매수선택권이 없는 리스)에 대해 인식면제를 적용합니다. 또한 가치가 낮은 사무용 장비(예, US\$ 5,000 이하인 리스)에 대해 소액자산리스로 인식면제를 적용합니다. 단기리스와 소액자산리스에 대한 리스료는 리스기간에 걸쳐 정액기준으로 비용을 인식합니다.

· 연장선택권이 있는 계약에서 계약기간을 결정할 때 중요한 판단

연결기업은 리스의 해지불능기간에 리스 연장선택권을 행사할 것이 상당히 확실한 경우와 그 선택권의 대상 기간과 리스 종료선택권을 행사하지 않을 것이 상당히 확실한 경우에 그 선택권의 대상 기간을 포함하여 리스기간을 산정합니다.

(19) 종업원급여

연결기업의 퇴직연금제도는 확정기여제도와 확정급여제도로 구분됩니다. 확정기여제도는 연결기업이 고정된 금액의 기여금을 별도 기금에 지급하는 퇴직연금제도이며, 기여금은 종업원이 근무 용역을 제공했을 때 비용으로 인식됩니다.

확정급여제도는 확정기여제도를 제외한 모든 퇴직연금제도입니다. 일반적으로 확정급여제도는 연령, 근속연수나 급여수준 등의 요소에 의하여 종업원이 퇴직할 때 지급받을 퇴직연금급여의 금액이 확정됩니다. 확정급여제도와 관련하여 재무상태표에 계상된 부채는 보고기간말 현재 확정급여채무의 현재가치에서 사외적립자산의 공정가치를 차감한 금액입니다. 확정급여채무는 매년 독립된 보험계리인에 의해 예측단위적립방식에 따라 산정되며, 확정급여채무의 현재가치는 그 지급시점과 만기가 유사한 우량회사채의 이자율로 기대미래현금유출액을 할인하여 산정됩니다. 한편, 순확정급여부채와 관련한 재측정요소는 기타포괄손익으로 인식됩니다.

제도개정, 축소 또는 정산이 발생하는 경우, 과거근무원가 또는 정산으로 인한 손익은 당기손익으로 인식됩니다.

(20) 충당부채

충당부채는 과거사건의 결과로 존재하는 현재의무(법적의무 또는 의제의무)로서, 당해 의무를 이행하기 위하여 경제적 효익을 갖는 자원이 유출될 가능성이 높으며 그 의무의 이행에 소요되는 금액을 신뢰성 있게 추정할 수 있는 경우에 인식하고 있습니다.

충당부채에 대한 최선의 추정치를 구할 때는 관련된 사건과 상황에 대한 불가피한위험과 불확실성을 고려하고 있으며, 화폐의 시간가치가 중요한 경우에는 의무를 이행하기 위하여 예상되는 지출액의 현재가치로 평가하고 있습니다.

매 보고기간종료일마다 충당부채의 잔액을 검토하고, 보고기간종료일 현재 최선의 추정치를 반영하여 조정하고 있습니다. 의무이행을 위하여 경제적 효익이 내재된 자원이 유출될 가능성이 더 이상 높지 아니한 경우에는 관련 충당부채를 환입하고 있습니다.

(21) 수익인식

연결기업은 2018년 1월 1일부터 기준서 제1115호' 고객과의 계약에서 생기는 수익'을 적용하였습니다.

기업회계기준서 제1115호에 따르면 모든 유형의 계약에 5단계 수익인식모형 (① 계약 식별 → ② 수행의무 식별 → ③ 거래가격 산정 → ④ 거래가격을 수행의무에 배분 → ⑤ 수행의무 이행 시 수익 인식)을 적용하여 수익을 인식합니다.

1) 약기 및 면세사업과 관련한 연결기업의 수익인식 기준은 다음과 같습니다.

㉠ 수행의무의 식별

연결기업은 고객에게 제품 및 상품 판매를 주업으로 영위하고 있으며, 기업회계기준서 제 1115호 적용 시 고객에게 약속한 재화나 용역, 즉 자산을 이전하여 수행의무를 이행할 때 수익을 인식하고 자산은 고객이 그 자산을 통제할 때 이전하고 있습니다.

㉡ 변동대가

연결기업의 제품 및 상품 판매는 고객에게 공급하는 계약에서 반품을 허용하기 때문에 고객에게서 받는 대가가 변동될 수 있습니다. 기업회계기준서 제1115호 적용 시 연결기업은 받을 권리를 갖게 될 대가를 더 잘 예측할 것으로 예상하는 기댓값 방법을 사용하여 변동대가를 추정하고, 반품기한이 경과할 때 이미 인식한 누적 수입금액 중 유의적인 부분을 되돌리지 않을 가능성이 매우 높은 금액까지만 변동대가를 거래가격에 포함하여 수익을 인식하며, 연결기업이 받았거나 받을 대가 중에서 권리를 갖게될 것으로 예상하지 않는 금액은 환불부채로 계상하고 있습니다.

2) 집단에너지공급사업과 관련한 연결기업의 수익인식 기준은 다음과 같습니다.

① 수행의무의 식별 및 거래가격 배분

연결기업은 한국전력거래소와 주택단지 및 상가 내 입주자들의 고객에게 전기와 난방 등을 공급하는 집단에너지 사업을 영위하고 있습니다.

기업회계기준서 제1115호 적용 시 열공급계약에 따른 열공급 및 전력시장운영규칙에 따른 전력거래소에서의 전력공급은 일련의 구별되는 재화나 용역으로서 단일 수행의무로서 식별합니다. 한편, 공사는 열공급 및 전력공급 외에 발전 냉수 공급, 공사비부담금 수익 등의 기타사업을 고객과의 계약을 통해 수행하고 있으며, 각각의 계약별로 구별되는 수행의무를 식별하고 있습니다.

② 기간에 걸쳐 이행하는 수행의무

연결기업은 고객에게 열과 전력의 공급을 기간에 걸쳐 제공합니다. 연결기업은 수행의무의 수행정도를 합리적인 기준으로 산정한 진행률 등에 따라 수익을 안분하여 인식합니다.

③ 거래가격의 배분

연결기업은 하나의 계약에서 식별된 여러 수행의무에 상대적 개별 판매가격을 기초로 거래가격을 배분합니다.

④ 변동대가

연결기업은 전력공급과 관련하여 한국전력거래소로부터 청구받는 거래소 이용 수수료를 대금에서 차감하여 수령하고 있으며, 청구시점에 매출원가로 계상하고 있습니다.

연결기업은 고객에게 지급할 대가는 고객에게 관련 재화나 용역을 이전하여 그 수익을 인식하거나 대가를 지급하거나 지급하기로 약속한 시점에 매출액에서 차감합니다.

(22) 중단영업

연결기업은 이미 처분되었거나 매각예정으로 분류되고 다음 중 하나에 해당하는 기업의 구분단위를 중단영업으로 분류하고 있습니다.

- 별도의 주요 사업계열이나 영업지역
- 별도의 주요 사업계열이나 영업지역을 처분하려는 단일 계획의 일부
- 매각만을 목적으로 취득한 종속기업

중단영업이 있는 경우, 포괄손익계산서에 비교 표시되는 기간의 기초부터 영업이 중단된 것처럼 재작성하고 있습니다.

(23) 장기선수수익

수용가로부터 수령한 공급설비 공사부담금은 고객에게 재화나 용역의 공급을 지속적으로 가능하게 하는 것에 대한 대가로 수령한 현금으로 판단하여 장기선수수익으로 계상하고 동 수익을 재화나 용역의 제공기간에 걸쳐 수익으로 인식하고 있습니다.

(24) 온실가스배출권

'온실가스 배출권의 할당 및 거래에 관한 법률'이 시행됨에 따라 발생하는 온실가스 배출권 및 배출부채에 대하여 아래와 같이 회계처리하고 있습니다.

① 온실가스 배출권

온실가스 배출권은 정부에서 무상으로 할당받은 배출권과 매입 배출권으로 구성됩니다. 배출권은 매입원가에 취득에 직접 관련되어 있고 정상적으로 발생하는 그 밖의 원가를 가산하여 원가로 인식하고 있습니다.

연결기업은 의무를 이행하기 위한 목적으로 보유하는 배출권은 무형자산으로, 단기간의 매매차익을 얻기 위하여 보유하는 배출권은 유동자산으로 분류하고 있습니다. 무형자산으로 분류된 배출권은 최초 인식 후에 원가에서 손상차손누계액을 차감한 금액을 장부금액으로 하고 있으며, 단기간의 매매차익을 얻기 위하여 보유하는 배출권은 취득 후 매 보고기간 말에 공정가치로 측정되고 공정가치의 변동분은 당기손익으로 인식됩니다. 온실가스 배출권은 정부에 제출하거나 매각하거나 사용할 수 없게 되어 더 이상 미래경제적효익이 예상되지 않을 때 제거됩니다.

② 배출부채

배출부채는 온실가스를 배출하여 정부에 배출권을 제출해야 하는 현재의무로서, 해당 의무를 이행하기 위하여 자원이 유출될 가능성이 높고, 그 의무의 이행에 소요되는 금액을 신뢰성 있게 추정할 수 있는 경우에 인식하고 있습니다. 배출부채는 정부에 제출할 해당 이행연도 분으로 보유한 배출권의 장부금액과 보유 배출권 수량을 초과하는 배출량에 대한 의무를 이행하는 데에 소요될 것으로 예상되는 지출을 더하여 측정됩니다. 배출부채는 배출권을 정부에 제출할 때 제거하고 있습니다.

(25) 정부보조금

연결기업은 정부보조금에 부수되는 조건의 준수와 보조금 수취에 대한 합리적인 확신이 있을 경우에만 정부보조금을 인식하고 있습니다. 수익관련 정부보조금은 정부보조금으로 보

전하려 하는 관련 원가와 대응시키기 위해 필요한 기간에 걸쳐 체계적인 기준에 따라 정부보조금을 수익으로 인식하며, 자산관련 정부보조금은 자산의 장부금액을 결정할 때 차감하여 표시하고 감가상각자산의 내용연수에 걸쳐 감가상각비를 감소시키는 방식으로 당기손익으로 인식하고 있습니다. 이미 발생한 비용이나 손실에 대한 보전 또는 향후의 관련 원가 없이 연결기업에 제공되는 즉각적인 금융지원으로 수취하는 정부보조금은 정부보조금을 수취할 권리가 발생하는 기간에 수익으로 인식하며, 비화폐성자산을 정부보조금으로 수취하는 경우 자산과 보조금을 명목금액으로 회계처리하고 있습니다. 한편, 상환의무가 발생하게 된 정부보조금은 회계추정의 변경으로 회계처리하고 있습니다.

(26) 법인세

법인세비용은 당기법인세와 이연법인세로 구성되어 있으며, 기타포괄손익이나 자본에 직접 인식되는 거래나 사건 또는 사업결합에서 발생하는 세액을 제외하고는 당기손익으로 인식하고 있습니다.

① 당기법인세

당기법인세는 당기의 과세소득을 기초로 산정하고 있습니다. 과세소득은 포괄손익계산서 상의 이익에서 다른 과세기간에 가산되거나 차감될 손익 및 비과세항목이나손금불인정항목을 제외하므로 과세소득과 손익계산서상 손익은 차이가 발생합니다. 연결기업의 당기법인세와 관련된 미지급법인세는 확정되었거나 실질적으로 확정된 세율을 사용하여 계산하고 있습니다.

② 이연법인세

이연법인세는 재무제표상 자산과 부채의 장부금액과 과세소득 산출시 사용되는 세무기준액과의 차이인 일시적 차이에 대하여 인식됩니다. 이연법인세부채는 모든 가산할 일시적 차이에 대하여 인식됩니다. 이연법인세자산은 차감할 일시적 차이가 사용될 수 있는 과세소득의 발생가능성이 높은 경우에, 모든 차감할 일시적 차이에 대하여 인식됩니다. 그러나 가산할 일시적 차이가 영업권을 최초로 인식할 때 발생하거나, 자산 또는 부채가 최초로 인식되는 거래가 사업결합거래가 아니고 거래 당시에 회계이익과 과세소득(세무상결손금)에 영향을 미치지 아니하는 거래에서 발생하는 경우 이연법인세부채는 인식하지 않습니다. 그리고 차감할 일시적 차이가 자산 또는 부채가 최초로 인식되는 거래가 사업결합거래가 아니고 거래 당시 회계이익과 과세소득(세무상결손금)에 영향을 미치지 않는 거래에서 발생하는 경우에는 이연법인세자산은 인식하지 않습니다.

이연법인세자산의 장부금액은 매 보고기간종료일에 검토하고, 이연법인세자산으로 인한 혜택이 사용되기에 충분한 과세소득이 발생할 가능성이 더 이상 높지 않은 경우 이연법인세자산의 장부금액을 감소시키고 있습니다.

이연법인세자산과 부채는 보고기간종료일 현재 제정되었거나 실질적으로 제정된 세율(세법)에 근거하여 당해 자산이 실현되거나 부채가 지급될 회계기간에 적용될 것으로 기대되는 세율을 사용하여 측정하고 있습니다. 이연법인세자산과 이연법인세부채를 측정할 때에는 보고기간종료일 현재 연결기업이 관련 자산과 부채의 장부금액을 회수하거나 결제할 것으로 예상되는 방식에 따라 법인세효과를 반영하였습니다.

이연법인세자산과 부채는 동일 과세당국이 부과하는 법인세이고, 연결기업이 인식된 금액을 상계할 수 있는 법적 권한을 가지고 있으며 당기 법인세부채와 자산을 순액으로 결제할 의도가 있는 경우에만 상계하고 있습니다.

(27) 주당이익

연결기업은 보통주의 기본주당이익과 희석주당이익을 포괄손익계산서에 표시하고 있습니다. 기본주당이익은 보통주에 귀속되는 당기순이익을 그 회계기간에 유통된 보통주식수를 가중평균한 주식수로 나누어 계산하고 있습니다. 희석주당이익은 종업원에게 부여한 주식기 준보상을 포함하는 모든 희석효과가 있는 잠재적보통주의 영향을 고려하여 보통주에 귀속되는 당기순이익 및 가중평균 유통보통주식수를 조정하여 계산하고 있습니다.

(28) 영업부문

영업부문별 정보는 최고영업의사결정자에게 내부적으로 보고되는 방식에 기초하여 공시됩니다. 최고영업의사결정자는 영업부문에 배부될 자원과 영업부문의 성과를평가하는데 책임이 있으며, 연결기업은 전략적 의사결정을 수행하는 이사회를 최고의사결정자로 보고 있

습니다.

(29) 납입자본

보통주는 자본으로 분류하며 자본거래에 직접 관련되어 발생하는 증분원가에 대해서는 관련된 법인세혜택을 차감한 순액을 자본에서 차감하고 있습니다. 자기지분상품을 재취득하는 경우(이하 "자기주식") 거래원가 중 당해 자본거래에 직접 관련되어 발생하는 증분원가에 대해서는 관련된 법인세혜택을 차감한 순액을 자본에서 차감하여 회계처리하고 있으며, 자기주식의 계정과목으로 하여 재무상태표상 총자본의 차감항목으로 표시하고 있습니다. 한편, 자기주식을 매입 또는 매도하거나 발행 또는 소각하는 경우의 손익은 당기손익으로 인식하지 아니하고 자본에서 직접 인식하고 있습니다.

(30) 제·개정된 기준서의 적용

연결기업의 회계정책은 당기부터 시행되는 다음의 개정내용을 제외하고는 전기와 동일하게 적용되었습니다.

- 기업회계기준서 제1103호 '사업결합' (개정) - 사업의 정의

기업회계기준서 제1103호의 개정사항은 활동과 자산의 집합이 사업의 정의를 충족하기 위해서는 적어도 산출물의 창출에 함께 유의적으로 기여할 수 있는 능력을 가진 투입물과 실질적인 과정을 반드시 포함해야 한다는 것을 명확히 하였습니다. 또한 산출물을 창출하는 데 필요한 모든 투입물과 과정을 포함하지 않더라도 사업이 존재할 수 있다는 것을 명확히 하였습니다. 동 개정이 재무제표에 미치는 중요한 영향은 없습니다.

- 기업회계기준서 제1107호 '금융상품 : 표시', 제1109호 '금융상품' 및 제1039호 '금융상품 : 인식과 측정' (개정) - 이자율 지표 개혁

기업회계기준서 제1109호와 제1039호 '금융상품 : 인식과 측정' 개정은 이자율지표 개혁의 직접적인 영향을 받는 모든 위험회피관계에 적용되는 많은 완화 규정을 제공합니다. 위험회피관계는 이자율 지표 개혁이 위험회피대상항목이나 위험회피수단의 이자율지표에 근거한 현금흐름의 시기 또는 금액에 대한 불확실성을 야기하는 경우에 영향을 받습니다. 동 개정이 재무제표에 미치는 중요한 영향은 없습니다.

- 기업회계기준서 제1001호 '재무제표 표시' 와 제1008호 회계정책, 회계추정의 변경 및 오류' (개정) - 중요성의 정의

기업회계기준서 제1001호와 제1008호 개정사항은 '특정 보고기업에 대한 재무정보를 제공하는 일반목적재무제표에 정보를 누락하거나 잘못 기재하거나 불분명하게 하여, 이를 기초로 내리는 주요 이용자의 의사결정에 영향을 줄 것으로 합리적으로 예상할 수 있다면 그 정보는 중요' 하다는 중요성의 새로운 정의를 제공합니다. 동 개정사항은 중요성이 개별적으로 또는 다른 정보와 결합하여 재무제표에서의 정보의 성격 또는 규모에 의존한다는 것을 명확히 하였습니다. 만약 주요 재무정보이용자의 결정에 영향을 줄 것이 합리적으로 예상 가능하다면 해당 정보의 오류는 중요합니다. 동 개정이 재무제표에 미치는 중요한 영향은 없습니다.

- 재무보고를 위한 개념체계(2018 개정)

개념체계는 회계기준이 아니며, 개념체계의 어떠한 내용도 회계기준이나 그 요구사항에 우선하지 않습니다. 개념체계의 목적은 회계기준위원회가 한국채택국제회계기준을 제·개정하는 데 도움을 주며, 적용할 회계기준이 없는 경우에 재무제표 작성자가 일관된 회계정책을 개발하는 데 도움을 줍니다. 또한 모든 이해관계자가 회계기준을 이해하고 해석하는 데 도움을 줍니다. 이 개념체계 개정은 일부 새로운 개념을 포함하고 있으며, 자산과 부채의 정의와 인식기준의 변경을 제시하고, 일부 중요한 개념을 명확히 합니다. 동 개정이 재무제표에 미치는 중요한 영향은 없습니다.

- 기업회계기준서 제1116호 '리스' (개정) - 코로나바이러스감염증-19 관련 임차료 할인 등

2020년 5월 28일에 국제회계기준위원회(IASB)는 기업회계기준서 제1116호 '리스' (개정) - 코로나바이러스감염증-19(이하 '코로나19')와 관련된 임차료 할인 등(rent concession)을 발표하였습니다. 동 개정사항은 코로나19 세계적 유행의 직접적인 결과로 발생한 임차료 할인 등에 대한 리스이용자의 기업회계기준서 제1116호 '리스' 의 리스변경 회계처리 적용을 완화하였습니다. 실무적 간편법으로, 리스이용자는 코로나19와 관련하여 발생한 임차료 할인 등이 리스변경에 해당하는지 평가하지 않을 수 있습니다. 이러한 선택을 한 리스이용자는 임차료 할인 등으로 인한 리스료 변동을 그러한 변동이 리스변경이 아닐 경우에 이 기준서가 규정하는 방식과 일관되게 회계처리하여야 합니다. 동 개정사항은 2020년 6월 1일 이후 시작하는 회계연도부터 적용되며, 조기도입이 가능합니다. 동 개정이 재무제표에 미치는 중요한 영향은 없습니다.

(31) 제정 또는 공표되었으나 아직 시행되지 않은 회계기준

연결기업이 제정 또는 공표됐으나 2020년 1월 1일 이후 시작하는 회계연도에 시행일이 도래하지 않았고, 조기 적용하지 않은 제·개정 기준서는 다음과 같습니다.

- 기업회계기준서 제1001호 '재무제표 표시' 개정 - 부채의 유동·비유동 분류

기업회계기준서 제1001호 문단 69~76에 대한 개정사항은 부채의 유동·비유동 분류에 대한 다음의 요구사항을 명확히 합니다.

- 결제를 연기할 수 있는 권리의 의미
- 연기할 수 있는 권리가 보고기간종료일 현재 존재해야 함
- 기업이 연기할 수 있는 권리를 행사할 가능성은 유동성 분류에 영향을 미치지 않음
- 전환가능부채의 내재파생상품 자체가 지분상품일 경우에만 부채의 조건이 유동성 분류에 영향을 미치지 않음

동 개정사항은 2023년 1월 1일 이후 최초로 시작되는 회계연도부터 적용하며 소급 적용합니다. 연결기업은 동 개정으로 인해 재무제표에 중요한 영향은 없을 것으로 예상하고 있습니다.

- 기업회계기준서 제1103호 '사업결합' 개정 - 재무보고를 위한 개념체계 참조

동 개정사항의 목적은 1989년에 발표된 '재무제표의 작성과 표시를 위한 개념체계' 를 2018년 3월에 발표된 '재무보고를 위한 개념체계' 의 참조로 변경시, 유의적인요구사항의 변

경이 없도록 하는데 있습니다. 기업회계기준서 제1037호 '충당부채, 우발부채, 우발자산' 또는 기업회계기준해석서 제2121호 '부담금'의 범위인 부채와 우발부채에서 day 2 손익이 발생하지 않도록, 기업회계기준서 제1103호의 인식 원칙에 예외를 추가하였습니다. 아울러 재무보고를 위한 개념체계 변경의 영향이 없도록, 기업회계기준서 제1103호의 우발자산 관련 지침을 명확히 하였습니다. 동 개정사항은 2022년1월1일 이후 최초로 시작되는 회계연도부터 적용하며, 전진 적용합니다. 연결기업은 동 개정으로 인해 재무제표에 중요한 영향은 없을 것으로 예상하고 있습니다.

- 기업회계기준서 제1016호 '유형자산' 개정 - 의도한 사용전의 매각금액

동 개정사항의 목적은 경영진이 의도하는 방식으로 자산을 가동하는 데 필요한 장소와 상태에 이르게 하는 동안 발생하는 재화의 순매각가액을 원가에서 차감하지 않도록 하는데 있습니다. 대신에, 기업은 그러한 품목을 판매하여 얻은 수익과 품목을 생산하는데 드는 원가를 각각 당기손익으로 인식합니다.

동 개정사항은 2022년 1월 1일 이후 시작되는 회계연도부터 적용하며, 비교 표시되는 가장 이른 기간이나 그 후에 경영진이 의도하는 방식으로 가동될 수 있는 장소와 상태에 이르는 유형자산에 대해서 소급 적용하여야 합니다. 연결기업은 동 개정으로 인해 재무제표에 중요한 영향은 없을 것으로 예상하고 있습니다.

- 기업회계기준서 제1037호 '충당부채, 우발부채, 우발자산' 개정 - 손실부담계약의 의무 이행 원가

동 개정사항은 계약이 손실부담계약인지 또는 손실을 발생시키는 계약인지 평가할 때 기업이 포함해야할 원가를 명확하게 하였습니다. 개정 기준서는 '직접 관련된 원가 접근법'을 적용합니다. 재화나 용역을 제공하는 계약에 직접적으로 관련되는 원가는 증분원가와 계약 활동에 직접적으로 관련되는 원가 배분액을 모두 포함합니다. 일반 관리 원가는 계약에 직접적으로 관련되지 않으며 계약에 따라 거래상대방에게 명시적으로 부과될 수 없다면 제외됩니다.

동 개정사항은 2022년 1월 1일 이후 최초로 시작되는 회계연도에 적용됩니다. 연결기업은 동 개정으로 인해 재무제표에 중요한 영향은 없을 것으로 예상하고 있습니다.

- 기업회계기준서 제1101호 '한국채택국제회계기준의 최초채택' - 최초채택기업인 종속기업

개정 기준서는 종속기업이 기업회계기준서 제1001호 한국채택국제회계기준의 최초채택 문단 D16(1)을 적용하기로 선택한 경우 종속기업이 지배기업의 한국채택국제회계기준 전환일에 기초하여 지배기업이 보고한 금액을 사용하여 누적환산차이를 측정할 수 있도록 허용합니다. 이 개정사항은 동 기준서 문단 D16(1)을 적용하기로 선택한 관계기업 또는 조인트 벤처에도 적용됩니다.

동 개정사항은 2022년 1월 1일 이후 최초로 시작되는 회계연도에 적용하며 조기적용이 허용됩니다. 연결기업은 동 개정으로 인해 재무제표에 중요한 영향은 없을 것으로 예상하고 있습니다.

- 기업회계기준서 제1109호 '금융상품' - 금융부채 제거 목적의 10% 테스트 관련 수수료

동 개정사항은 새로운 금융부채나 변경된 금융부채의 조건이 기존의 금융부채의 조건과 실질적으로 다른지를 평가할 때 기업이 포함하는 수수료를 명확히 합니다. 이러한 수수료에는 채권자와 채무자 간에 지급하거나 수취한 수수료와 채권자와 채무자가 서로를 대신하여 지급하거나 수취한 수수료만 포함됩니다. 기업은 동 개정사항을 최초로 적용하는 회계연도 이후에 변경되거나 교환되는 금융부채에 동 개정사항을 적용합니다.

동 개정사항은 2022년 1월 1일 이후 최초로 시작되는 회계연도부터 적용하며 조기 적용이 허용됩니다. 연결기업은 동 개정으로 인해 재무제표에 중요한 영향은 없을 것으로 예상하고 있습니다.

3. 중요한 회계적 판단, 추정 및 가정

재무제표 작성에는 미래에 대한 가정 및 추정이 요구되며 경영진은 연결기업의 회계정책을 적용하기 위해 판단이 요구됩니다. 추정 및 가정은 지속적으로 평가되며, 과거 경험과 현재의 상황에 비추어 합리적으로 예측가능한 미래의 사건을 고려하여 이루어집니다. 회계추정의 결과가 실제 결과와 동일한 경우는 드물 것이므로 중요한 조정을 유발할 수 있는 유의적인 위험을 내포하고 있습니다.

다음 회계연도에 자산 및 부채 장부금액의 조정에 영향을 미칠 수 있는 경영진 판단과 유의적 위험에 대한 추정 및 가정은 다음과 같습니다. 일부 항목에 대한 유의적인 판단 및 추정에 대한 추가적인 정보는 개별 주석에 포함되어 있습니다.

(1) 법인세

연결기업의 과세소득에 대한 법인세는 각 국가의 세법 및 과세당국의 결정을 적용하여 산정되므로 최종 세효과를 산정하는 데에는 불확실성이 존재합니다.

연결기업은 현재 또는 향후 특정 기간동안 과세소득의 일정 금액을 투자, 임금증가 등에 사용하지 않았을 때 세법에서 정하는 방법에 따라 산정된 법인세를 추가로 부담할 수 있습니다. 따라서, 해당 기간의 당기법인세와 이연법인세를 측정할 때 이에 따른 세효과를 반영하여야 하고, 이로 인해 연결기업이 부담할 법인세는 각 연도의 투자, 임금증가 등의 수준에 따라 달라지므로 최종 세효과를 산정하는 데에는 불확실성이 존재합니다.

(2) 금융상품의 공정가치

활성시장에서 거래되지 않는 금융상품의 공정가치는 원칙적으로 평가기법을 사용하여 결정됩니다. 연결기업은 보고기간말 현재 중요한 시장상황에 기초하여 다양한 평가기법의 선택 및 가정에 대한 판단을 하고 있습니다.

(3) 금융자산의 손상

금융자산의 손실충당금은 부도위험 및 기대손실률 등에 대한 가정에 기초하여 측정됩니다. 연결기업은 이러한 가정의 설정 및 손상모델에 사용되는 투입변수의 선정에 있어서 연결기업의 과거 경험, 현재 시장 상황, 재무보고일 기준의 미래전망정보 등을 고려하여 판단합니다.

다.

(4) 확정급여부채의 측정

순확정급여부채의 현재가치는 보험수리적방식에 의해 결정되는 다양한 요소들 특히 할인율의 변동에 영향을 받습니다.

4. 범주별 금융상품

(1) 보고기간종료일 현재 회사의 범주별 금융상품 내역은 다음과 같습니다.(단위:천원)

금융자산	당 기 말			전 기 말		
	상각후원가 측정	당기손익-공정가치	합계	상각후원가 측정	당기손익-공정가치	합계
	금융자산	측정 금융자산		금융자산	측정 금융자산	
현금및현금성자산	78,468,854	-	78,468,854	24,201,023	-	24,201,023
매출채권	33,062,583	-	33,062,583	35,780,309	-	35,780,309
대여금및기타미수금	2,150,356	-	2,150,356	2,017,368	-	2,017,368
장기대여금및기타미수금	121,223	-	121,223	162,133	-	162,133
당기손익-공정가치측정 금융자산	-	6,659,103	6,659,103	-	9,220,380	9,220,380
합계	113,803,016	6,659,103	120,462,119	62,160,833	9,220,380	71,381,213

금융부채	당 기 말			전 기 말		
	상각후원가측정	당기손익-공정가치	합계	상각후원가측정	당기손익-공정가치	합계
	금융부채	측정 금융부채		금융부채	측정 금융부채	
매입채무	21,128,505	-	21,128,505	24,716,156	-	24,716,156
단기차입금	141,851,270	-	141,851,270	101,130,733	-	101,130,733
미지급금및기타금융부채	12,066,222	-	12,066,222	16,038,048	-	16,038,048
유동성장기부채	53,609,421	-	53,609,421	6,407,529	-	6,407,529
장기차입금	131,357,968	-	131,357,968	201,305,197	-	201,305,197
기타비유동금융부채	5,074,737	-	5,074,737	5,820,366	-	5,820,366
당기손익-공정가치금융부채	-	1,423,179	1,423,179	-	1,845,405	1,845,405
합계	365,088,123	1,423,179	366,511,302	355,418,029	1,845,405	357,263,434

(2) 당기 및 전기 중 금융상품 범주별 순손익은 다음과 같습니다.(단위:천원)

구분	당기	전기
당기손익-공정가치 측정 금융자산	3,928,931	2,134,852
파생상품거래손실	-	(41,077)
당기손익-공정가치측정 금융자산처분이익	1,330,743	-
당기손익-공정가치측정 금융자산평가이익	2,483,333	2,221,039
당기손익-공정가치측정 금융자산평가손실	-	(163,615)
배당금수익	114,855	118,505
상각후원가측정 금융자산	681,853	1,607,491

이자수익	302,096	226,400
외환관련손익	1,862,720	2,037,195
대손상각비및기타의대손상각비	(1,482,963)	(656,104)
상각후원가 측정 금융부채	(13,572,623)	(12,890,412)
이자비용	(11,075,664)	(11,808,809)
외환관련손익	(2,496,959)	(1,081,603)
당기손익인식금융부채	336,511	(219,387)
파생상품평가손실	-	(219,387)
파생상품평가이익	336,511	-
합계	(8,625,328)	(9,367,456)

4.1 재무위험관리

4.1.1 재무위험관리요소

연결기업은 여러 활동으로 인하여 시장위험, 신용위험 및 유동성위험과 같은 다양한 재무 위험에 노출되어 있습니다. 연결기업의 전반적인 위험관리정책은 금융시장의 변동성에 초점을 맞추고 있으며 재무성과에 미치는 부정적 영향을 최소화하는데 중점을 두고 있습니다.

연결기업의 재무부서는 영업을 관리하고, 국내외 금융시장에 참여하며, 각 위험의범위와 규모를 분석한 내부위험보고서를 통하여 연결기업의 영업과 관련한 금융위험을 감시하고 관리하는 역할을 하고 있습니다. 이러한 위험들은 시장위험, 신용위험, 유동성위험을 포함하고 있습니다. 연결기업은 투기적 목적으로 파생금융상품을 포함한 금융상품계약을 체결하거나 거래하지 않습니다.

위험관리는 이사회에서 승인한 정책에 따라 이루어지고 있습니다. 이사회는 전반적인 위험관리에 대한 문서화된 정책, 외환위험, 이자율 위험, 신용 위험, 파생금융상품과 비파생금융상품의 이용 및 유동성을 초과하는 투자와 같은 특정 분야에 관한 문서화된 정책을 검토하고 승인합니다.

4.1.2 시장위험

(1) 외환 위험

연결기업은 국제적으로 영업활동을 영위하고 있기 때문에 외환 위험, 특히 주로 미국달러화(이하 "USD") 및 유로화(이하 "EUR") 와 관련된 환율 변동 위험에 노출되어 있습니다.

보고기간종료일 현재 다른 모든 변수가 일정하고 각 외화에 대한 원화의 환율 5% 변동 시 연결기업의 세전 이익에 미치는 영향은 다음과 같습니다.(단위:천원)

구분		당기	전기
USD	상승시	868,181	955,781
	하락시	(868,181)	(955,781)
EUR	상승시	73,786	68,870
	하락시	(73,786)	(68,870)
JPY	상승시	20,131	9,285
	하락시	(20,131)	(9,285)
CAD	상승시	14,017	33,000
	하락시	(14,017)	(33,000)

(2) 가격 위험

연결기업은 재무제표상 당기손익-공정가치측정 금융자산으로 분류되는 지분증권등의 가격위험에 노출되어 있습니다. 연결기업이 보유하고 있는 상장 주식은 공개시장에서 거래되고 있습니다.

(3) 이자율 위험

이자율 위험은 미래의 시장 이자율 변동에 따라 예금 또는 차입금 등에서 발생하는 이자 수익 및 이자비용이 변동될 위험을 뜻하며, 이는 주로 변동금리부 조건의 예금과 차입금에서 발생하고 있습니다. 연결기업의 이자율 위험관리의 목표는 이자율 변동으로 인한 불확실성과 순이자비용의 최소화를 추구함으로써 기업의 가치를 극대화하는데 있습니다. 연결기업은 이자율위험을 관리하기 위하여 고정금리부차입금과 변동금리부차입금의 적절한 균형을 유지하고 있습니다. 위험회피활동은 이자율 현황과 정의된 위험성향을 적절히 조정하기 위해 정기적으로 평가되며 최적의 위험회피전략이 적용되도록 하고 있습니다.

당기말 현재 다른 모든 변수가 일정하고 이자율의 1% 변동시 연결기업의 법인세비용차감 전순손익에 미치는 영향은 다음과 같습니다.(단위:천원)

구분	상승시	하락시
세전이익에 대한 영향	(3,268,187)	3,268,187

4.1.3 신용 위험

신용위험은 계약상대방이 계약상의 의무를 불이행하여 연결기업에 재무적 손실을미칠 위험을 의미합니다. 연결기업은 채무불이행으로 인한 재무적 손실을 경감시키는 수단으로서 신용도가 일정 수준 이상인 거래처와 거래하고, 적절한 담보를 수취하는 정책을 채택하고 있습니다. 연결기업은 주요거래처에 대한 신용등급을 결정할 목적으로 이용할 수 있는 다른 재무정보와 거래실적을 사용하고 있습니다. 연결기업의 신용위험노출 및 거래처의 신용등급은 지속적으로 검토되고 있으며 이러한 거래 총액은 승인된 거래처에 골고루 분산되어 있습니다.

매출채권은 다수의 거래처로 구성되어 있고, 다양한 산업과 지역에 분산되어 있습니다. 매출채권에 대하여 신용평가가 지속적으로 이루어지고 있으며, 필요한 경우 신용보증보험계약을 체결하고 있습니다. 연결기업은 단일의 거래상대방 또는 유사한 특성을 가진 거래상대방의 집단에 대한 중요한 신용위험에 노출되어 있지 않습니다. 연결기업은 거래상대방들이 서로 관련된 기업인 경우 유사한 특성을 가진 거래상대방으로 정의하고 있습니다.

금융자산의 장부금액은 신용위험에 대한 최대노출정도를 표시하고 있습니다. 보고기간종료일 현재 연결기업의 신용위험에 대한 최대노출정도는 다음과 같습니다. (단위:천원)

구 분	당 기 말	전 기 말
현금및현금성자산	78,468,854	24,201,023
매출채권	33,062,583	35,780,309
대여금및기타미수금	2,150,356	2,017,368
장기대여금및기타미수금	121,223	162,133
합 계	113,803,016	62,160,833

4.1.4 유동성 위험

연결기업은 미사용 차입금 한도를 적정 수준으로 유지하고, 영업 자금 수요를 충족시키기 위해 차입금 한도나 약정을 위반하는 일이 없도록 유동성에 대한 예측을 항시 모니터링하고 있습니다. 유동성을 예측하는데 있어 연결기업의 자금조달 계획, 약정 준수, 연결기업 내부의 목표재무비율 및 통화에 대한 제한과 같은 외부 법규나 법률 요구사항도 고려하고 있습니다.

연결기업의 유동성 위험 분석 내역은 다음과 같습니다.(단위:천원)

당기말	계약상현금흐름	1년 이하	1년 초과
매입채무	21,128,505	21,128,505	-
미지급금및기타금융부채	12,074,192	12,074,192	-
파생상품부채	1,423,179	446,168	977,011
단기차입금	141,851,270	141,851,270	-
유동성및장기차입금	184,967,389	53,609,421	131,357,968
기타비유동금융부채	5,584,681	-	5,584,681
합계	367,029,216	229,109,556	137,919,660

전기말	계약상현금흐름	1년 이하	1년 초과
매입채무	24,716,156	24,716,156	-
미지급금및기타금융부채	16,056,532	16,056,532	-
파생상품부채	1,845,405	107,823	1,737,582
단기차입금	101,130,733	101,130,733	-
유동성및장기차입금	207,712,726	6,407,529	201,305,197
기타비유동금융부채	6,445,520	-	6,445,520
합계	357,907,072	148,418,773	209,488,299

4.2 자본 위험 관리

연결기업의 자본관리는 계속기업으로서의 존속능력을 유지하는 한편, 자본조달비용을 최소화하여 주주이익을 극대화하는 것을 그 목적으로 하고 있습니다. 연결기업의 경영진은 자본구조를 주기적으로 검토하고 있으며, 장·단기 자금차입 및 유상증자 등을 통하여 최적의 자본구조를 유지하고 있습니다. 연결기업의 전반적인 자본위험 관리정책은 전기와 동일합니다. 한편, 보고기간종료일 현재 자본으로 관리하고 있는 항목의 내역은 다음과 같습니다.(단위:천원)

구 분	당 기 말	전 기 말
순부채:		
단기차입금	141,851,270	101,130,733
유동성장기차입금	53,609,421	6,407,529
장기차입금	131,357,968	201,305,197
리스부채	300,699	353,921
장기리스부채	186,952	372,249
차감: 현금및현금성자산	(78,468,854)	(24,201,023)
순부채 합계	248,837,456	285,368,606
자본	222,897,233	224,164,954

5. 공정가치

(1) 당기 중 연결기업의 금융자산과 금융부채의 공정가치에 영향을 미치는 사업환경 및 경제적인 환경의 유의적인 변동은 없습니다.

(2) 공정가치 서열체계

공정가치로 측정되는 금융상품은 공정가치 서열체계에 따라 구분되며 정의된 수준들은 다음과 같습니다.

- 동일한 자산이나 부채에 대한 활성시장의 (조정되지 않은) 공시가격(수준 1)

- 직접적으로(예: 가격) 또는 간접적으로(예: 가격에서 도출되어) 관측가능한, 자산이나 부채에 대한 투입변수. 단, 수준 1에 포함된 공시가격은 제외함(수준 2)
- 관측가능한 시장자료에 기초하지 않은, 자산이나 부채에 대한 투입변수(관측가능하지 않은 투입변수)(수준 3)

공정가치로 측정되는 금융상품의 공정가치 서열체계 구분은 다음과 같습니다.(단위:천원)

구분	당기말			
	수준 1	수준 2	수준 3	합계
공정가치로 측정되는 금융자산/부채				
당기손익-공정가치측정 금융자산	398,000	-	6,261,103	6,659,103
당기손익-공정가치 금융부채	-	1,423,179	-	1,423,179

구분	전기말			
	수준 1	수준 2	수준 3	합계
공정가치로 측정되는 금융자산/부채				
당기손익-공정가치측정 금융자산	5,364,210	-	3,836,170	9,220,380
당기손익-공정가치 금융부채	-	1,845,405	-	1,845,405

6. 현금및현금성자산

현금흐름표상 현금및현금성자산은 현금, 은행예치금을 포함한 금액입니다. 보고기간종료일 현재 현금및현금성자산의 내역은 다음과 같습니다.(단위:천원)

구분	당기말	전기말
은행예금 및 보유현금	78,468,854	24,201,023
합계	78,468,854	24,201,023

7. 매출채권 및 기타채권

(1) 보고기간종료일 현재 매출채권 및 기타채권의 내역은 다음과 같습니다.(단위:천원)

과목	구분	당기말	전기말
매출채권	매출채권	35,682,893	37,582,567
	대손충당금	(2,620,310)	(1,802,258)
	소계	33,062,583	35,780,309
대여금및기타미수금	미수금	889,460	1,207,499
	대손충당금	(159,287)	(129,120)
	미수수익	42,395	71,481
	대손충당금	(781)	-
	단기대여금	1,398,569	867,509
	대손충당금	(20,000)	-
	소계	2,150,356	2,017,369
장기대여금 및 기타미수금	보증금	121,223	162,133
	장기성매출채권	30,735	30,735
	대손충당금	(30,735)	(30,735)
	소계	121,223	162,133
합계		35,334,162	37,959,811

(2) 대손설정방법

연결기업은 특정채권에 대해서는 개별법을, 일반채권에 대해서는 집합손상법(예상손실률 포함)을 적용하여 채권에 대한 대손을 설정하고 있습니다. 개별법은 개별채권별로 합리적인 회수가능가액을 별도로 산정하여 대손을 설정하는 방법이며, 집합손상은 채권을 채무자의

능력을 나타내는 유사한 신용위험특성(자산의 형태, 산업, 지역적위치, 담보유형 등)에 근거하여 구분한 해당구간에 포함되는 채권에 대해서는 일괄적으로 동일한 대손율을 적용하여 대손을 설정하는 방법입니다.

(3) 당기 및 전기 중 대손충당금의 변동내역은 다음과 같습니다.(단위:천원)

(당기)

구 분	기 초	손상(환입)	회수(제각)	환율변동효과	당기말
매출채권	1,802,258	1,458,799	28,129	(668,876)	2,620,310
미수금	129,120	3,383	-	26,784	159,287
미수수익	-	781	-	-	781
단기대여금	-	20,000	-	-	20,000
장기성매출채권	30,735	-	-	-	30,735
합 계	1,962,113	1,482,963	28,129	(642,092)	2,831,113

(전기)

구 분	기 초	손상(환입)	회수(제각)	환율변동효과	전기말
매출채권	1,376,324	548,548	19,001	(141,615)	1,802,258
미수금	8,580	107,556	-	12,984	129,120
장기성매출채권	30,735	-	-	-	30,735
합 계	1,415,639	656,104	19,001	(128,631)	1,962,113

8. 재고자산

(1) 보고기간종료일 현재 재고자산의 내역은 다음과 같습니다.(단위:천원)

구 분	당기말			전기말		
	평가전 금액	평가충당금	장부금액	평가전 금액	평가충당금	장부금액
제품	11,404,891	(218,105)	11,186,786	15,016,566	(38,663)	14,977,903
상품	38,043,718	(3,433,662)	34,610,056	51,145,680	(3,220,530)	47,925,150
재공품	9,937,110	(67,016)	9,870,094	11,831,766	(38,432)	11,793,334
원재료	24,946,850	(304,752)	24,642,098	28,003,412	(94,620)	27,908,792
미착품	5,181,833	-	5,181,833	4,677,055	-	4,677,055
저장품	538,808	-	538,808	227,287	-	227,287
태양광재고	198,893	-	198,893	65,650	-	65,650
합 계	90,252,103	(4,023,535)	86,228,568	110,967,416	(3,392,245)	107,575,171

(2) 동 재고자산 중 일부는 장,단기차입금과 관련하여 담보로 제공되어 있습니다.(주석30 참조)

9. 기타유동자산

보고기간종료일 현재 기타유동자산의 내역은 다음과 같습니다.(단위:천원)

구 분	당기말	전기말
선급금	3,322,316	3,324,820
선급비용	2,157,053	2,593,031
부가세대급금	508,223	638,027
합 계	5,987,592	6,555,878

10. 당기손익-공정가치측정 금융자산

(1) 당기 및 전기 중 당기손익-공정가치측정 금융자산의 변동내역은 다음과 같습니다.(단위:천원)

구 분	당기	전기
기초금액	9,220,380	6,988,245
취득금액	-	223,215
처분금액	(5,044,610)	(48,504)
평가손익(당기손익)	2,483,333	2,057,424
기말금액	6,659,103	9,220,380
유동자산	-	-
비유동자산	6,659,103	9,220,380

(2) 보고기간종료일 현재 당기손익-공정가치측정 금융자산의 내역은 다음과 같습니다.(단위:천원)

구 분	당기말		전기말	
	취득가액	장부가액	취득가액	장부가액
상장지분증권	500,253	398,000	5,193,905	5,364,210
비상장지분증권	3,158,461	6,261,103	3,158,461	3,856,170
합 계	3,658,714	6,659,103	8,352,366	9,220,380

11. 유형자산

(1) 당기 및 전기 중 유형자산의 변동내역은 다음과 같습니다.(단위:천원)

당기	기초	취득 및 증가	대체 및 환산차이	처분	감가상각비(주)	당기말
토지	61,116,938	502,309	(972,139)	(1,039,009)	-	59,608,099
건물	50,641,960	1,127,131	722,942	(1,530,639)	(4,125,391)	46,836,003
구축물	30,005,324	203,004	133,319	-	(1,039,117)	29,302,530
건물부속설비	5,408,613	-	4,227	-	(351,888)	5,060,952
기계장치	82,427,703	800,793	(1,615,484)	(1,593)	(4,363,619)	77,247,800
차량운반구	330,772	34,612	2,277	(6,818)	(137,655)	223,188
공기구비품	5,350,446	374,336	(87,596)	(119,597)	(895,651)	4,621,938
금형	321,527	32,555	117,883	-	(221,427)	250,538
사용권자산	706,537	124,771	9,554	(4,385)	(370,714)	465,763
건설중인자산	499,723	127,650	(308,594)	-	-	318,779
합 계	236,809,543	3,327,161	(1,993,611)	(2,702,041)	(11,505,462)	223,935,590

(주) 정부보조금 환입액 상계 후의 금액입니다.

전기	기초	취득	대체 등	처분	감가상각비(주)	환산차이	전기말
토지	62,088,879	36,780	(1,233,304)	-	-	224,583	61,116,938
건물	49,825,508	982,900	2,562,757	(922,006)	(2,169,488)	362,289	50,641,960
구축물	30,125,277	61,776	596,452	-	(1,074,115)	295,934	30,005,324
건물부속설비	1,528,934	3,556,579	417,856	-	(319,952)	225,196	5,408,613
기계장치	76,727,223	8,431,979	3,054,052	(567,354)	(5,500,609)	282,412	82,427,703
차량운반구	409,242	99,575	-	(28,733)	(191,967)	42,655	330,772
공기구비품	2,524,938	1,610,890	1,467,644	(3,385)	(644,547)	394,906	5,350,446
금형	371,414	37,431	-	-	(189,084)	101,766	321,527
사용권자산	-	-	1,028,437	-	(348,219)	26,319	706,537
건설중인자산	8,961,449	1,240,623	(10,161,518)	-	-	459,169	499,723
합 계	232,562,864	16,058,533	(2,267,624)	(1,521,478)	(10,437,981)	2,415,229	236,809,543

(주) 정부보조금 환입액 상계 후의 금액입니다.

(2) 당기말 현재 연결기업의 차입금 등과 관련하여 토지 및 건물 등이 담보로 제공되어 있습니다.(주석30 참조)

12. 투자부동산

(1) 당기 및 전기 중 투자부동산의 변동내역은 다음과 같습니다.(단위:천원)

구 분	당기					전기				
	토지	건물	기타의 투자부동산	건설중인 자산	합계	토지	건물	기타의 투자부동산	건설중인 자산	합계
기초	82,589,409	32,762,249	12,516	174,000	115,538,174	80,956,105	32,625,153	13,848	-	113,595,106
취득	-	706,337	-	-	706,337	-	-	-	174,000	174,000
상각		(1,502,492)	(3,576)		(1,506,068)	-	(1,525,661)	(1,332)	-	(1,526,993)
처분	(154,539)	(183,734)			(338,273)	-	-	-	-	-
대체 등	2,018	2,548	-	(174,000)	(169,434)	1,633,304	1,662,757	-	-	3,296,061
기말	82,436,888	31,784,908	8,940	-	114,230,736	82,589,409	32,762,249	12,516	174,000	115,538,174
취득원가	82,436,888	49,826,271	17,880	-	132,281,039	82,589,409	50,375,463	17,880	174,000	133,156,752
감가상각누계액	-	(18,041,363)	(8,940)	-	(18,050,303)	-	(17,613,214)	(5,364)	-	(17,618,578)

(2) 당기 및 전기 중 투자부동산에서 발생한 손익의 내역은 다음과 같습니다.(단위:천원)

구 분	당기	전기
임대수익	8,071,128	8,082,531
임대원가	5,299,674	4,855,866
임대손익	2,771,454	3,226,665

(3) 당기말 현재 연결기업의 차입금 등과 관련하여 투자부동산이 담보로 제공되어 있습니다.
 .(주석30 참조)

13. 무형자산

당기와 전기 중 무형자산의 변동내역은 다음과 같습니다.(단위:천원)

당기	영업권	기타의무형자산	사용권자산	고객관계	시설이용권	합계
기초	17,064,199	23,258,016	1,906,432	15,514,023	8,414,976	66,157,646
증가	-	37,718	-	-	-	37,718
대체및환산	46,043	(1,332,009)	12,476	-	-	(1,273,490)
상각	-	(125,723)	(50,125)	-	(195,442)	(371,290)
손상차손	(687,017)	-	-	-	-	(687,017)
기말	16,423,225	21,838,002	1,868,783	15,514,023	8,219,534	63,863,567

(주) 당기 중 종속회사인 리사연태목업유한공사 취득시 발생한 영업권에 대한 사용가치 등에 따른 회수가능액 평가에 따라 무형자산손상차손으로 인식한 금액은 687,017천원이며, 종속회사인 리사연태목업유한공사에 대한 영업권 평가시 적용한 할인율은19.78%입니다.

전기	영업권	기타의무형자산	사용권자산	고객관계	시설이용권	합계
기초	24,162,162	25,284,092	-	15,514,023	8,610,419	73,570,696
취득/대체	-	(2,218,953)	2,305,989	-	-	87,036
처분	-	(556,666)	(396,675)	-	-	(953,341)
상각	-	(89,039)	(55,406)	-	(195,443)	(339,888)
손상차손	(6,928,507)	-	-	-	-	(6,928,507)
환산차이	(169,456)	838,582	52,524	-	-	721,650
기말	17,064,199	23,258,016	1,906,432	15,514,023	8,414,976	66,157,646

(주) 전기 중 종속회사인 수완에너지 주식회사 취득시 발생한 영업권에 대한 사용가치 등에 따른 회수가능액 평가에 따라 무형자산손상차손으로 인식한 금액은 6,928,507천원이며, 종속회사인 수완에너지 주식회사에 대한 영업권 평가시 적용한 할인율은 7.66%입니다.

14. 매입채무 및 기타금융부채

(1) 보고기간종료일 현재 매입채무 및 기타금융부채의 내역은 다음과 같습니다.(단위:천원)

과 목	구 분	당기말	전기말
매입채무	매입채무	21,128,505	24,716,156
	소 계	21,128,505	24,716,156
미지급금및기타금융부채	미지급금	3,321,983	6,652,443
	미지급비용	2,074,235	2,267,713
	기타보증금	6,367,097	6,761,939
	미지급배당금	2,208	2,032
	리스부채	300,699	353,921
	소 계	12,066,222	16,038,048
기타비유동금융부채	장기수입보증금	4,887,785	5,448,116
	리스부채	186,952	372,250
	소 계	5,074,737	5,820,366
파생상품부채(유동)	파생상품부채	446,168	107,823
	소 계	446,168	107,823
파생상품부채(비유동)	파생상품부채	977,011	1,737,582
	소 계	977,011	1,737,582
합 계		39,692,643	48,419,975

(2) 파생상품부채의 상세내역은 다음과 같습니다.

1) 연결기업은 주요 생산설비인 Gas Turbin 등의 장기 유지 및 보수 계약과 관련하여향후 결제시기가 도래했을 시 환율 상승 위험을 회피하고자 유지보수 계약에 따른 유출시기와 예상금액을 기준으로 통화선도 매입계약을 체결하고 있습니다.

2) 보고기간종료일 현재 매매목적으로 보유하고 있는 파생상품의 공정가치(장부금 액) 및 당기 평가손익의 내역은 다음과 같습니다.(원화단위:천원)

① 당기

거래목적	파생상품 종류	계약금액		자산(부채)	평가손익
		매입금액	매도금액		
매매목적	통화선도	SEK 41,285,165	6,935,908	(1,423,179)	336,511

② 전기

거래목적	파생상품 종류	계약금액		자산(부채)	평가손익
		매입금액	매도금액		
매매목적	통화선도	SEK 43,780,771	7,355,170	(1,845,405)	(219,387)

15. 기타유동부채 및 기타비유동부채

(1) 보고기간종료일 현재 기타유동부채 및 기타비유동부채의 내역은 다음과 같습니다.(단위:천원)

구분	내역	당기말	전기말
기타유동부채	예수금	394,678	908,711
	부가세예수금	857,525	56,231
	예수보증금	10,000	10,000
	단기선수수익	782,754	782,527
	선수금	2,036,808	1,212,807
	기타의유동부채	545,427	265,362
	소계	4,627,192	3,235,638
기타비유동부채	장기선수금	485,773	571,158
	장기선수수익	15,495,236	16,278,217
	기타의비유동부채	-	39,949
	소계	15,981,009	16,889,324
합계		20,608,201	20,124,962

(2) 선수수익의 상세내역은 다음과 같습니다.

연결기업은 집단에너지사업법 제18조에 의거하여, 공급시설공사 시 사용자로부터 징수한 공사부담금을 장기선수수익으로 계상하고 공급시설의 내용연수에 걸쳐 수익으로 인식하고 있습니다. 이에 따른 당기 및 전기 중 장기선수수익의 변동내역은 다음과 같습니다.(단위:천원)

구분	당기	전기
기초 장부금액	17,060,744	17,772,266
수령액	-	69,946
수익인식액	(782,754)	(781,468)

기말 장부금액	16,277,990	17,060,744
단기선수수익	782,754	782,527
장기선수수익	15,495,236	16,278,217

상기 장기선수수익은 기업회계기준서 제1115호에 따른 계약부채로서 연결기업이고객에게서 받은 대가에 상응하여 고객에게 용역을 이전하여야 하는 의무입니다.

16. 차입금

(1) 보고기간종료일 현재 단기차입금의 내역은 다음과 같습니다.(단위:천원)

구 분	차입처	연이자율(%)	금 액	
		당기말	당기말	전기말
운영자금	산업은행 등	2.70~6.37	141,851,270	101,130,733
소 계			141,851,270	101,130,733

(2) 보고기간종료일 현재 장기차입금의 내역은 다음과 같습니다.(단위:천원)

구 분	차입처	연이자율(%)	금 액	
		당기말	당기말	전기말
운영자금	국민은행	2.02 ~ 2.47	47,000,000	47,000,000
운영자금	Bank of Hope 등	1.00 ~ 4.75	18,926,297	39,459,271
PF대출1-1	교보생명보험(주)	4.00	13,234,267	13,574,255
PF대출1-1	롯데손해보험(주)	4.00	28,018,914	28,738,719
PF대출1-1	신한생명보험(주)	4.00	4,959,348	5,086,753
PF대출1-2	(주)광주은행	기준금리+1.5	3,465,006	3,554,022
PF대출1-2	중소기업은행	기준금리+1.5	7,331,616	7,519,965
PF대출1-2	한국산업은행	기준금리+1.5	12,122,850	12,434,286
PF대출1-3	중소기업은행	기준금리+1.5	4,909,091	5,345,455
PF대출2	KIAMCO	5.60	45,000,000	45,000,000
소 계			184,967,389	207,712,726
차감조정 : 유동성 대체			(53,609,421)	(6,407,529)
차 감 계			131,357,968	201,305,197

(주) 상기 PF대출1,2와 관련하여 연결기업의 현금및현금성자산이 근질권 설정됨에 따라 인출제한되어 있고, 지배회사는 자금보충 의무를 부담하고 있습니다.

(3) 당기말 현재 연결기업의 차입금 등과 관련하여 연결기업의 재고자산, 토지 및 건물(투자부동산 포함)에 담보가 설정되어 있습니다.(주석30 참조)

17. 순확정급여부채

연결기업이 다양한 국가에 걸쳐 자격요건을 갖춘 종업원들을 위하여 운영하고 있는 확정급여제도의 대부분은 최종임금기준 연금제도이며, 동 연금제도는 종업원의 일생에 걸쳐 보장된 일정 금액의 연금을 지급하는 제도입니다. 연금의 수준은 종업원의 근무기간 및 최종임금에 근거하여 산출되며, 연금의 대부분은 기금에 적립되어 외부전문 신탁사에 의해 운영되나, 일부 연금은 기금에 적립되지 않습니다. 한편, 기금을 운영하는 외부 전문 신탁사는 해당 국가의 규제를 받습니다.

(1) 보고기간종료일 현재 확정급여채무와 관련하여 재무상태표에 인식된 금액은 다음과 같습니다.(단위:천원)

구 분	당기말	전기말
확정급여채무의 현재가치	10,780,425	10,500,371
사외적립자산의 공정가치	(102,589)	(103,073)
순확정급여부채	10,677,836	10,397,298

(2) 당기와 전기 중 확정급여채무의 변동은 다음과 같습니다.(단위:천원)

구 분	당기	전기
기초	10,500,371	8,228,768
당기근무원가	1,606,466	1,502,403
이자원가	108,560	116,938
재측정요소	1,120,613	1,085,150
퇴직급여 지급액	(2,220,333)	(632,009)
환산차이 및 연결연동	(335,252)	199,121
기말	10,780,425	10,500,371

(3) 당기와 전기 중 사외적립자산의 변동은 다음과 같습니다.(단위:천원)

구 분	당기	전기
기초	103,073	101,896
이자수익	2,414	2,514
재측정요소:		
- 사외적립자산의 수익(이자수익에 포함된 금액 제외)	(1,823)	(1,337)
사외적립자산 지급액	(1,075)	-
기말	102,589	103,073

(4) 당기와 전기 중 보험수리적평가를 위하여 사용한 주요 가정은 다음과 같습니다.

구분	당기	전기
할인율	2.31% ~ 7.79%	2.32% ~ 7.79%
기대임금상승률	4.76% ~ 5.00%	1.00% ~ 5.72%

18. 사용권자산 및 리스부채

(1) 당기말 현재 리스와 관련해 재무상태표에 인식된 사용권자산 및 리스부채의 장부금액과 당기 중 변동 금액은 다음과 같습니다.(단위:천원)

구 분	사용권자산				리스부채		
	차량운반구	부동산	토지사용권 (무형자산)	합계	유동	비유동	합계
기초	702,169	4,367	1,906,432	2,612,968	353,921	372,249	726,170
증가	124,771	-	-	124,771	30,234	94,537	124,771
대체및환산	9,556	-	12,476	22,032	299,315	(290,991)	8,324
감소	(4,385)	-	-	(4,385)	(3,320)	(1,160)	(4,480)
감가상각	(366,971)	(3,743)	(50,125)	(420,839)	-	-	-
이자비용	-	-	-	-	18,995	12,318	31,313
지급	-	-	-	-	(398,447)	-	(398,447)
기말	465,140	624	1,868,783	2,334,547	300,698	186,953	487,651

(주) 상기 유동 및 비유동 리스부채는 각각 현재가치할인차금 7,970천원 및 15,872천원 차감 후 금액입니다.

(2) 전기말 현재 리스와 관련해 재무상태표에 인식된 사용권자산 및 리스부채의 장부금액과 당기 중 변동 금액은 다음과 같습니다.(단위:천원)

구 분	사용권자산				리스부채		
	차량운반구	부동산	토지사용권 (무형자산)	합계	유동	비유동	합계
기초	1,020,326	8,111	2,305,989	3,334,426	359,337	669,100	1,028,437
대체및환산	26,318	-	52,524	78,842	380,225	(354,023)	26,202
감소	-	-	(396,675)	(396,675)	-	-	-
감가상각	(344,475)	(3,744)	(55,406)	(403,625)	-	-	-
이자비용	-	-	-	-	2,584	57,172	59,756
지급	-	-	-	-	(388,225)	-	(388,225)
기말	702,169	4,367	1,906,432	2,612,968	353,921	372,249	726,170

(주) 상기 유동 및 비유동 리스부채는 각각 현재가치할인차금 18,485천원 및 51,264천원 차감 후 금액입니다.

19. 자본금, 기타불입자본 및 기타자본구성요소

(1) 당기말 현재 자본금의 내역은 다음과 같습니다.

주식의 종류	수권주식수(주)	발행주식수(주)	1주당금액(원)	납입자본금(천원)
보통주	1,000,000,000주	90,530,915주	500원	45,265,458천원

당기 중 지배기업이 발행한 주식 및 이에 따른 자본금과 주식발행초과금의 변동내역은 없습니다.

(2) 보고기간종료일 현재 기타불입자본의 내역은 다음과 같습니다.(단위:천원)

구 분	당기말	전기말
주식발행초과금	22,664,131	22,664,131
자기주식	(13,451,220)	(13,451,220)
자기주식처분이익	1,341,591	1,341,591
기타자본잉여금	2,371,793	2,371,793
기타자본조정	(10,009,827)	(10,010,728)
합 계	2,916,468	2,915,567

(3) 보고기간종료일 현재 기타자본구성요소의 내역은 다음과 같습니다.(단위:천원)

구 분	당기말	전기말
해외사업환산손익	(9,966,456)	(3,777,073)
합 계	(9,966,456)	(3,777,073)

20. 이익잉여금

보고기간종료일 현재 이익잉여금의 내역은 다음과 같습니다.(단위:천원)

구 분	당기말	전기말
법정적립금	3,746,015	3,328,360
임의적립금	70,000,000	70,000,000
미처분이익잉여금	115,271,276	109,829,590
확정급여제도의 재측정요소	(4,147,976)	(3,251,896)
합 계	184,869,315	179,906,054

21. 주당손익

(1) 당기 및 전기 중 지배주주의 기본 및 희석주당손익의 계산내역은 다음과 같습니다.(단위:원)

구 분	당기	전기
지배주주 기본 당기순이익	10,035,887,785	13,649,227,919
가중평균 유통보통주식수 (주)	83,530,915주	83,530,915주
기본주당손익 :		
기본주당이익	120	163
희석주당손익 :		
희석주당이익	120	163

(주) 당기와 전기의 가중평균 유통보통주식수 산정내역은 다음과 같습니다.

$$\text{당기} : 30,572,314,890\text{주} \div 366\text{일} = 83,530,915\text{주}$$

$$\text{전기} : 30,488,783,975\text{주} \div 365\text{일} = 83,530,915\text{주}$$

(2) 보고기간종료일 현재 보통주 청구가 가능한 희석증권이 없으므로 희석주당순이익은 기본주당순이익과 동일합니다.

22. 영업부문정보

(1) 연결기업의 영업부문은 악기사업, 집단에너지사업으로 구성되어 있습니다.

(2) 당기와 전기 중 부문별 손익은 다음과 같습니다.(단위:천원)

(당기)

구분	총 부문수익	부문간 수익	외부고객으로부터의 수익	영업손익
약기사업	188,345,545	-	188,345,545	8,222,749
집단에너지사업	59,512,175	-	59,512,175	11,957,867
합계	247,857,720	-	247,857,720	20,180,616

(전기)

구분	총 부문수익	부문간 수익	외부고객으로부터의 수익	영업손익
약기사업	197,646,514	-	197,646,514	16,899,488
집단에너지사업	67,745,027	-	67,745,027	10,772,807
합계	265,391,541	-	265,391,541	27,672,295

(3) 보고기간종료일 현재 부문별 자산 및 부채의 현황은 다음과 같습니다.(단위:천원)

구분	당기말		전기말	
	보고부문 자산	보고부문 부채	보고부문 자산	보고부문 부채
약기사업	437,087,191	243,141,521	421,285,072	220,487,519
집단에너지사업	185,284,743	156,333,180	191,567,923	168,200,522
합계	622,371,934	399,474,701	612,852,995	388,688,041

(4) 지역별 부문에 대한 일반정보

구 분	분류기준	주요재화 및 용역
국 내	대륙별	GP, UP, DP, 일반악기, 임대, 면세, 태양광, 집단에너지공급
아메리카		GP, UP, DP, GUITAR
유 럽		
아 시 아		

(5) 연결기업은 수익이 창출되는 지역에 근거하여 영업정보를 검토하고 있습니다. 당기 및 전기의 지역별 수익의 내용은 다음과 같습니다.(단위:천원)

구분	당기	전기
국 내	138,076,147	147,843,858
아 시 아	69,592,663	74,515,751
아메리카	36,888,157	39,497,680
유 럽	3,300,753	3,534,252
합계	247,857,720	265,391,541

23. 매출액

(1) 당기 및 전기 중 매출의 구성내역(중단사업 제외)은 다음과 같습니다.(단위:천원)

구 분	당 기	전 기
고객과의 계약에서 생기는 수익 :		
제품매출 및 상품매출	170,064,237	177,571,874
기타매출	68,939,601	78,955,667
장기선수수익 수익인식액 (기초의 계약부채 잔액 중 당기에 인식한 수익)	782,754	781,469
소계	239,786,592	257,309,010
기타 원천으로부터의 생기는 수익 :		
임대매출	8,071,128	8,082,531
소계	8,071,128	8,082,531
합계	247,857,720	265,391,541

(2) 당기와 전기 중 고객과의 계약에서 생기는 수익의 수익인식시기는 다음과 같습니다.(단위:천원)

구 분	당 기	전 기
수익인식시기 :		
한 시점에 인식	180,079,041	189,617,109

기간에 걸쳐 인식	59,707,551	67,691,901
합계	239,786,592	257,309,010

24. 매출원가

당기 및 전기 중 매출원가의 내역은 다음과 같습니다.(단위:천원)

구 분	당기	전기
제품 및 상품매출원가	128,406,132	124,500,913
임대매출원가	5,299,674	4,855,866
기타매출원가	46,464,945	56,136,138
합 계	180,170,751	185,492,917

25. 판매비와관리비

당기 및 전기 중 판매비와관리비의 내역은 다음과 같습니다.(단위:천원)

구 분	당기	전기
I. 판매비		
광고선전비	1,227,245	963,089
운반비	2,467,283	2,752,442
해외개척비	3,268	357,133
기타	958,668	1,955,753
소 계	4,656,464	6,028,417
II. 관리비		
급여	19,127,337	21,079,673
퇴직급여	632,114	760,378
복리후생비	2,575,575	3,339,773
여비교통비	795,062	1,381,739
감가상각비	3,060,557	2,736,104
사용권자산상각비	370,715	348,219
수선비	1,128,829	1,147,907
지급수수료	4,356,918	4,306,266
대손상각비	1,468,153	568,570
무형자산상각비	349,384	318,277
기타	8,985,245	10,211,005
소 계	42,849,889	46,197,911
합 계(I + II)	47,506,354	52,226,328

26. 비용의 성격별 분류

당기 및 전기 중 발생한 각 비용의 성격별 분류는 다음과 같습니다.(단위:천원)

구분	당기	전기
재고자산의 변동	21,346,603	(19,767,744)
원재료 및 상품매입액	144,968,739	193,595,316
종업원급여	21,523,697	21,079,673
감가상각비 등	14,558,945	12,304,861
광고선전비	1,227,245	963,089
판매촉진비	429,944	880,593
운반비	2,467,283	2,752,442
지급수수료	4,356,918	4,306,266
기타비용	16,797,731	21,604,750
매출원가, 판매비 와 관리비 합계	227,677,105	237,719,246

27. 금융수익 및 금융원가

당기 및 전기 중 금융수익 및 금융원가의 내역은 다음과 같습니다.(단위:천원)

구분	내역	당기	전기
금융수익	이자수익	302,096	226,400
	외환차익	4,390,163	1,479,427
	외화환산이익	10,162	764,873
	배당금수익	114,855	118,506
	파생상품평가이익	336,511	-
	합계	5,153,787	2,589,206
금융원가	이자비용	11,075,664	11,808,809
	외환차손	4,325,559	2,012,936
	파생상품평가손실	-	219,387
	파생상품거래손실	-	41,077
	외화환산손실	497,800	40,252
	합계	15,899,023	14,122,461

28. 기타수익 및 기타비용

당기 및 전기 중 기타수익 및 기타비용의 내역은 다음과 같습니다.(단위:천원)

구분	내역	당기	전기
기타수익	외환차익	3,349,271	2,913,049
	외화환산이익	874,905	899,190
	수수료수익	137,984	11,657
	대손충당금환입액	9,354	20,021
	운용리스수익	124,509	235,093
	당기손익-공정가치측정 금융자산처분이익	1,330,743	-
	당기손익-공정가치측정 금융자산평가이익	2,483,333	2,221,039
	종속기업투자주식처분이익	56,261	554,886
	무형자산처분이익	-	2,371,491
	유형자산처분이익	626,545	654,233
	투자자산처분이익	656,927	-
	잡이익	2,322,520	892,439
	합계	11,972,352	10,773,098

구분	내역	당기	전기
기타비용	외환차손	3,464,029	1,926,962

외화환산손실	971,352	1,120,797
수수료비용	22,901	30,398
기타의대손상각비	24,164	107,556
기부금	1,562,047	808,227
당기손익-공정가치측정 금융자산평가손실	-	163,615
유형자산처분손실	2,244	122,996
유형자산폐기손실	-	3,491
무형자산손상차손	687,017	6,928,507
잡손실	480,282	2,431,472
합 계	7,214,036	13,644,021

29. 법인세비용 및 이연법인세

(1) 당기 및 전기 중 법인세비용의 내역은 다음과 같습니다.(단위:천원)

구 분	당 기	전 기
당기법인세부담액	3,160,504	3,916,342
이연법인세		
일시적차이로 인한 이연법인세 변동액	844,975	(3,987,674)
자본에 직접 반영된 법인세비용	226,846	250,281
총이연법인세	1,071,821	(3,737,393)
법인세비용	4,232,325	178,949

(2) 당기 및 전기 중 법인세비용차감전순이익과 법인세비용간의 관계는 다음과 같습니다.(단위:천원)

구 분	당 기	전 기
법인세비용차감전순이익	14,193,696	13,268,118
적용세율에 따른 법인세	3,100,613	2,896,986
법인세 효과:		
- 세무상 과세되지 않는 수익	(4,843)	(8,810)
- 세무상 차감되지 않는 비용	123,011	156,974
- 세율차이, 기타 이연법인세 미인식분 등	1,013,544	2,899,036
- 이월결손금 인식 효과	-	(5,765,237)
법인세비용	4,232,325	178,949

(3) 당기와 전기 중 자본에 직접 반영된 법인세 효과는 다음과 같습니다.(단위:천원)

구 분	당기	전기
	법인세효과	법인세효과

순확정급여부채의 재측정요소	226,846	250,281
합계	226,846	250,281

(4) 당기와 전기 중 이연법인세자산(부채) 변동은 다음과 같습니다.(단위:천원)

계정과목	당기			
	기초	당기손익	기타포괄	기말
감가상각비	2,208,947	683,357	-	2,892,304
무형자산상각비	(3,409,548)	(28)	-	(3,409,576)
업무용승용차	32,594	4,422	-	37,016
확정급여부채	634,641	(177,500)	-	457,141
대손충당금	78,104	(33,999)	-	44,105
대손상각	593,521	(593,521)	-	-
재고자산평가	1,391,014	(483,966)	-	907,048
금융자산손상및평가	508,514	(464,470)	-	44,044
정부보조금	19,059	(3,979)	-	15,080
연차수당	68,492	12,076	-	80,568
기타투자자산	9,843	-	-	9,843
기타	190,517	388,731	-	579,248
퇴직보험료	(22,676)	106	-	(22,570)
토지압축기장충당금	(551,835)	-	-	(551,835)
일시상각충당금	(8,899,581)	418,246	-	(8,481,335)
미수수익	(15,219)	6,064	-	(9,155)
선수리스크	(601)	(1,225)	-	(1,826)
파생상품	405,989	(92,890)	-	313,099
공사부담금	8,880,522	(414,268)	-	8,466,254
사용권자산	(35,216)	8,001	-	(27,215)
리스부채	35,755	(8,230)	-	27,525
이월결손금	5,413,626	(318,747)	-	5,094,879
확정급여제도의 재측정요소	872,814	-	226,846	1,099,660
합계	8,409,276	(1,071,820)	226,846	7,564,302

계정과목	전기			
	기초	당기손익	기타포괄	기말
감가상각비	115,195	2,093,752	-	2,208,947
무형자산상각비	113	(3,409,661)	-	(3,409,548)
업무용승용차	27,637	4,957	-	32,594
확정급여부채	242,723	391,918	-	634,641
대손충당금	123,304	(45,200)	-	78,104
대손상각	1,966,913	(1,373,392)	-	593,521

재고자산평가	247,158	1,143,856	-	1,391,014
금융자산손상및평가	1,071,845	(563,331)	-	508,514
정부보조금	11,537	7,522	-	19,059
해외법인지급보증료	16,539	(16,539)	-	-
신주인수권부사채	196,289	(196,289)	-	-
연차수당	13,985	54,507	-	68,492
기타투자자산	15,535	(5,692)	-	9,843
기타	341,637	(151,120)	-	190,517
금융보증부채	18,773	(18,773)	-	-
감가상각비(회계변경누적효과)	(7,258)	7,258	-	-
퇴직보험료	(22,417)	(259)	-	(22,676)
토지압축기장충당금	(551,835)	-	-	(551,835)
일시상각충당금	(11,537)	(8,888,044)	-	(8,899,581)
미수수익	(5,798)	(9,421)	-	(15,219)
선수리스료	(598)	(3)	-	(601)
파생상품	(10,671)	416,660	-	405,989
공사부담금	-	8,880,522	-	8,880,522
사용권자산	-	(35,216)	-	(35,216)
리스부채	-	35,755	-	35,755
이월결손금	-	5,413,626	-	5,413,626
확정급여제도의 재측정요소	622,533	-	250,281	872,814
합계	4,421,602	3,737,393	250,281	8,409,276

이연법인세자산에 대한 미래 실현가능성은 회사의 성과, 전반적인 경제환경과 산업에 대한 전망, 향후 예상수익, 세액공제와 이월결손금의 공제가능기간 등 다양한 요소들을 고려하여 평가합니다. 연결기업은 주기적으로 이러한 사항들을 검토하고 있습니다. 당기말 현재 종속기업투자주식에 대하여 이연법인세를 인식하지 않은 차감할 일시적 차이는 16,462,947천 원입니다.

30. 우발부채 및 약정사항

(1) 당기말 현재 계류중인 중요한 소송사건은 없습니다.

(2) 당기말 현재 연결기업이 금융기관 등과 체결하고 있는 주요 한도 약정사항은 다음과 같습니다.(단위:천원, USD, CNY, EUR)

구분	금융기관	통화	한도
일반대출	산업은행	KRW	124,000,000
에너지합리화자금	산업은행	KRW	27,497,000
일반대출	산업은행	USD	5,000,000
파생상품계약	산업은행	KRW	6,935,908
무역금융	하나은행	KRW	2,500,000
무역금융	하나은행	KRW	1,000,000
일반대출	신한은행	USD	20,000,000
L/C 오픈	신한은행	USD	500,000
L/C 오픈	신한은행	USD	1,200,000
일반대출	국민은행	KRW	50,000,000
일반대출	한국수출입은행	USD	3,200,000
일반대출	한국수출입은행	EUR	1,811,674
수출성장자금대출	한국수출입은행	KRW	5,000,000
일반대출	Bank of Hope 외	USD	3,737,482
L/C 오픈	Bank of Hope 외	USD	1,500,000
일반대출	우리은행	USD	7,000,000
일반대출	기업은행	CNY	14,000,000
일반대출	Hanmi Bank 외	USD	3,982,549
PF대출 1-1	롯데손해보험(주)	KRW	30,000,000
PF대출 1-1	교보생명보험(주)	KRW	14,170,000
PF대출 1-1	신한생명보험(주)	KRW	5,310,000
PF대출 1-2	(주)광주은행	KRW	3,710,000
PF대출 1-2	한국산업은행	KRW	12,980,000
PF대출 1-2	중소기업은행	KRW	7,850,000
PF대출 1-3	중소기업은행	KRW	6,000,000
PF대출 2	KIMCO	KRW	45,000,000
합 계		KRW	341,952,908
		USD	46,120,031
		CNY	14,000,000
		EUR	1,811,674

(3) 당기말 현재 금융기관 등에 담보로 제공된 자산은 다음과 같습니다.(단위:천원,USD,CNY)

담보제공사유	담보제공자산	담보설정액	해당금액	담보권자	비고
차입금	토지,건물	60,000,000	50,000,000	국민은행	남대문 사옥
	토지,건물,기계장치	31,000,000	31,000,000	산업은행	삼송캐스터 사옥
	토지,건물,부속설비,재고자산	USD 7,066,037	USD 4,578,882	Bank of Hope	Trio Pines U.S.A. INC. 토지,건물,기계장치
			USD 1,200,000	Shinhan Bank	
	토지,건물,기계장치	USD 26,000,000	USD 2,277,107	신한은행	P.T.SAMICK INDONESIA 토지,건물
			USD 8,400,000	우리은행	
	토지사용권,건물	CNY 19,419,600	CNY 14,000,000	중소기업은행	리사연대목업유한공사 토지사용권, 건물
	토지,건물	USD 2,100,000	USD 1,014,006	Hanmi Bank	SAMICK MUSIC CORP. 토지, 건물
토지, 건물, 기계장치, 건물부속설비	36,000,000	93,000,000	산업은행	음성본사	
	85,000,000				
임대보증금	토지,건물	3,770,000	3,172,000	하나은행	논현동 사옥
		5,000,000	4,000,000	국민체육진흥공단	
		450,000	450,000	(주)영우디지털	
수출성장자금대출한도	재고자산	6,500,000	5,000,000	한국수출입은행	양도담보
에너지합리화자금	토지,건물,구축물,기계장치	32,996,400	8,193,320	산업은행	수완에너지 토지,건물,구축물,기계장치
PF대출1-1	주식, 토지,건물,구축물,기계장치	150,024,000	28,018,914	롯데손해보험(주)	
			13,234,267	교보생명보험(주)	
			4,959,348	신한생명보험(주)	
12,122,850			산업은행		
7,331,616			중소기업은행		
3,465,006			(주)광주은행		
4,909,091			중소기업은행		
45,000,000			KIAMCO		
합계		410,740,400	313,856,412	-	-
		CNY 19,419,600	CNY 14,000,000		
		USD 43,566,037	USD 9,982,995		

(4) 당기말 현재 연결기업은 납품계약에 따른 하자보증 등과 관련하여 서울보증보험으로부터 723,256천원의 지급보증을 제공받고 있습니다.

(5) 당기말 현재 연결기업은 GE Commercial Distribution Finance Corporation(이하 "GE")와 2008년 이후 GE와 관련된 연결기업에 판매한 재고에 대하여 GE가 회수하지 못한 채권이 존재할 경우 관련 채권금액에 대한 보증계약을 체결하고 있습니다. 당기말 현재 회수가 진행중인 채권금액은 USD 1,360,000이며, 경영진은 동사항이 연결기업의 재무제표에 중대한 영향을 미치지 않을 것으로 판단하고 있습니다.

(6) 연결기업은 집단에너지 공급 사업 분야의 주요 생산설비인 Gas Turbin 등의 장기유지 및 보수 계약과 관련하여 향후 결제시기가 도래했을 시 환율 상승 위험을 회피하고자 유지보수 계약에 따른 유출시기와 예상금액을 기준으로 통화선도 매입계약을 체결하고 있습니다.

(7) 연결기업은 주요 발전설비인 Gas Turbine 등의 유지보수와 관련하여 SIEMENS INDUSTRIAL TURBOMACHINERY AB 및 SIEMENS LTD.SEOUL과 2011년 9월9일부터 Long Term Maintenance Services Contract를 체결하고 있으며, 2018년 7월 2일 변경계약으로 인해 2027년 9월 9일과 Gas Turbin의 82,000가동시간(EOH)이 도래하는 날 중 빠른 날 계약이 만료됩니다. 연결기업은 Gas Turbin의 가동시간 (EOH)및 가동주기(EOC) 등에 따라 계약상 명시된 A부터 D등급의 점검 및 유지보수를 의무적으로 수행해야 하며, 당기말 현재 유지보수로 인해 발생할 원가 및 시기를 신뢰성 있게 예측할 수 없습니다.

(8) 연결기업은 연결기업이 구입한 발전 설비를 통해 생산된 전력을 한국전력공사에 판매하기 위하여, 전력시장운영규칙에 따라 매년 연회비를 납부하고 있습니다.

(9) 연결기업의 전기매출 중 일부는 한국전력공사가 중앙급발전 설비 투자에 대한 보전으로서 제공하고 있는 용량정산금이며, 매월 최대유효공급량에 따라 결정됩니다. 이와 관련하여 연결기업이 당기와 전기 중 수익으로 인식한 금액은 각각 9,231백만원 및 9,048백만원입니다.

(10) 연결기업은 집단에너지 발전소의 운영을 목적으로 2010년 2월 5일자로 한국가스공사와 발전용 천연가스(LNG) 매매계약을 체결하였습니다. 동 계약은 사전에 합의된 약정물량의 천연가스를 구매하는 계약으로써, 2030년 2월 5일까지 유효하며, 당기와 전기 중 매출원가로 계상된 연료 매입비용은 각각 33,170백만원과 43,265백만원입니다.

(11) 연결기업의 PF 차입금 상환과 관련하여 지배기업이 보유하고 있는 수완에너지주식을 PF대주단에게 150,024,000천원을 근질권금액으로 하여 담보로 제공하고 있으며, 이와는 별도로 12,500,000천원을 한도로 자금보충의무를 부담하고 있습니다.

(12) 연결기업은 연결기업의 PF대출1, PF대출2의 차입금을 담보하기 위하여 대주들에게 연결기업이 체결하는 가스공급계약(CHP, PLB), 전기공급계약, 유지보수계약 등으로 취득하는 채권에 대해 양도담보를 제공하는 계약을 체결하였습니다.

(13) 당기말 현재 사용이 제한된 금융자산의 내역은 다음과 같습니다.(단위:천원)

구분	금융기관	금액	내용
현금및현금성자산	한국산업은행 등	5,432,516	차입금 근질권
합계		5,432,516	

(14) 당기말 현재 보험에 가입된 자산의 내용은 다음과 같습니다.(단위:천원)

보험종류	보 험 가 입 자 산	부보금액	보험가입처	질권자	질권금액
화재보험 등	음성본사, 남대문사옥, 논현동사옥 건물,기계,재고 등	89,273,226	DB손해보험 외	산업은행	22,770,000
	수원에너지 본사 건물,기계 등	239,816,067	DB손해보험	중소기업은행	183,020,400
	삼송캐스터 본사 및 투자부동산 건물,기계,재고 등	20,627,230	한화손해보험	산업은행	18,317,230
합계		349,716,523			224,107,630

31. 특수관계자 공시

(1) 당기말 현재 연결기업의 특수관계자 현황은 다음과 같습니다.

구 분	회사명	업 종
기 타	(주)스페코	아스팔트믹싱플랜트 및 콘크리트배치플랜트제조업
	스페코플랜트(주)	아스콘기계설비제조업
	SPECO WINDPOWER S.A. DE C.V.	윈드파워 제조,판매
	SPECO (SHANGHAI) MACHINERY CO., LTD.	건설기계 플랜트 제작
	재단법인 삼익문화재단	문화, 예술 발전 행사 및 단체 지원사업 등

(2) 당기 및 전기 중 특수관계자와의 거래내역은 다음과 같습니다.(단위:천원)

구분	특수관계자명	당기	전기
		매출거래	매출거래
기타	(주)스페코	452,652	497,517
기타	재단법인 삼익문화재단	404,738	364,178
합계		857,390	861,695

(3) 보고기간종료일 현재 특수관계자와의 거래에서 발생한 채권·채무의 내역은 다음과 같습니다.(단위:천원)

(당기말)

구분	회사명	매출채권	대여금 등	기타채무
기타	(주)스페코	113,748	16,390	100,000
기타	재단법인 삼익문화재단	-	-	700,000
기타	주주 및 임원	-	20,000	-
합계		113,748	36,390	800,000

(전기말)

구분	회사명	매출채권	기타채무
기타	(주)스페코	120,040	100,000
기타	재단법인 삼익문화재단	-	700,000
합계		120,040	800,000

(4) 당기 및 전기 중 특수관계자와의 주요 자금거래의 내역은 다음과 같습니다.(단위:천원)

특수관계자명	당기			전기		
	자금대여거래			자금대여거래		
	대여	회수	이자수익	대여	회수	이자수익
주주 및 임원	6,220,000	6,200,000	42,383	-	50,000	2,250
합계	6,220,000	6,200,000	42,383	-	50,000	2,250

(5) 연결기업의 동기임원 및 미동기임원에 대해 지급한 분류별 보상금액과 총 보상금액의 내역은 다음과 같습니다.(단위:천원)

구 분	당기	전기
단기 종업원급여(주)	4,631,300	5,437,334
퇴직급여	1,021,651	1,841,200
합계	5,652,951	7,278,534

(주) 현직 종업원에 대한 임금, 급여, 유급 연차휴가 등을 포함하고 있습니다.

32. 현금흐름표

(1) 당기 및 전기의 현금의 유출·유입이 없는 비용·수익 관련 현금흐름의 내역은 다음과 같습니다.(단위:천원)

구분	당기	전기
현금의 유출이 없는 비용 등 가산 :		
법인세비용	4,232,325	178,949
금융비용	11,573,464	12,068,448
퇴직급여	1,764,246	1,616,828
감가상각비	12,640,816	11,616,754
무형자산상각비	371,290	339,888
사용권자산감가상각비	370,715	348,219
대손상각비	1,468,153	568,570
기타의대손상각비	24,164	107,556
지급수수료	174,000	-
외화환산손실	971,352	1,120,797
유형자산처분손실	2,244	122,996
유형자산폐기손실	-	3,491
무형자산손상차손	687,017	6,928,507
당기손익-공정가치측정 금융자산평가손실	-	163,615
파생상품거래손실	-	41,077
합계	34,279,786	35,225,695
현금의 유입이 없는 수익 등 차감 :		
금융수익	(763,624)	(1,109,779)
운용리스수익	(124,509)	(235,093)
외화환산이익	(874,905)	(899,190)
대손충당금환입액	(9,354)	(20,021)
당기손익-공정가치측정 금융자산처분이익	(1,330,743)	-
당기손익-공정가치측정 금융자산평가이익	(2,483,333)	(2,221,039)

종속기업투자주식처분이익	(56,261)	(554,886)
관계기업투자주식처분이익	-	-
무형자산처분이익	-	(2,371,491)
투자자산처분이익	(656,927)	-
유형자산처분이익	(626,545)	(654,233)
합계	(6,926,201)	(8,065,732)

(2) 당기 및 전기 중 영업활동으로 인한 자산부채의 변동내역은 다음과 같습니다.(단위:천원)

구분	당기	전기
영업활동으로 인한 자산부채의 변동 :		
매출채권의 증감	(250,944)	(1,143,367)
미수금의 증감	849,628	(752,813)
장기미수금의 증감	(263,785)	159,519
선급금의 증감	(88,425)	(1,608,495)
선급비용의 증감	296,939	1,401,671
당기법인세자산의 증감	-	(54,914)
부가세대급금의 증감	106,911	189,407
재고자산의 증감	18,561,424	(16,325,865)
장기보증금의 증감	(8,034)	23,422
매입채무의 증감	(2,942,034)	(1,755,312)
미지급금의 증감	67,847	1,150,735
선수금의 증감	836,731	(533,804)
예수금의 증감	(496,841)	625,580
선수수익의 증감	227	782,527
부가세예수금의 증감	821,077	(19,754)
미지급비용의 증감	(93,968)	106,262
기타유동부채의 증감	303,940	(71,187)
장기수입보증금의 증감	(1,080,500)	13,225
장기미지급금의 증감	-	(3,167)
장기선수수익의 증감	(782,981)	(1,494,049)
기타비유동부채의 증감	(126,433)	(1,755,111)
퇴직급의 지급	(2,111,466)	(536,864)
합계	13,599,313	(21,602,354)

(3) 재무활동에서 생기는 부채의 조정내용

재무활동에서 생기는 부채의 조정내용은 다음과 같습니다.(단위:천원)

구분	재무활동으로 인한 부채						합계
	단기차입금	유동성장기차입금	장기차입금	미지급배당금	단기리스부채	장기리스부채	
전기초	137,352,105	35,160,445	136,847,951	1,856	-	-	309,362,357

현금흐름	(36,367,240)	(35,076,188)	68,087,600	(4,176,370)	(388,225)	-	(7,920,423)
기타 비금융변동	145,868	6,323,272	(3,630,354)	4,176,546	760,631	423,514	8,199,477
전기말	101,130,733	6,407,529	201,305,197	2,032	372,406	423,514	309,641,411
당기초	101,130,733	6,407,529	201,305,197	2,032	372,406	423,514	309,641,411
현금흐름	40,318,560	(6,285,111)	(14,528,419)	(4,176,370)	(398,447)	-	14,930,213
기타 비금융변동	401,977	53,487,003	(55,418,810)	4,176,546	326,740	(236,562)	2,736,894
당기말	141,851,270	53,609,421	131,357,968	2,208	300,699	186,952	327,308,518

32. 보고기간후 사건

연결기업은 보고기간종료일 이후인 2021년 2월 26일에 재무구조 개선을 위하여 투자부동산(장부가액 : 토지 53,941백만원, 건물 7,618백만원, 소재지 : 서울특별시 중구 남창동 9-1 외 부동산)을 110,000백만원에 이지스자산운용 주식회사에 매각하는 계약을 체결하였습니다. 상기 계약은 2021년 5월 31일 잔금납입과 함께 소유권 이전이완료될 예정이고, 구체적인 거래대금 수령일은 아래와 같습니다.

구분	금액(단위:백만원)	비고
1차 계약금	2,000	2021년 2월 26일
2차 계약금	3,500	프로젝트금융투자회사 발기설립 후 매수인지위이전일
잔금	104,500	2021년 5월31일 예정
합계	110,000	

33. 재무제표의 승인

연결기업의 재무제표는 지배기업의 2021년 3월 30일자 정기주주총회에서 최종 승인될 예정입니다.

4. 재무제표

재무상태표

제 48 기 2020.12.31 현재
 제 47 기 2019.12.31 현재
 제 46 기 2018.12.31 현재

(단위 : 원)

	제 48 기	제 47 기	제 46 기
자산			
유동자산	74,812,906,398	50,501,228,052	46,816,609,479
현금및현금성자산	48,948,132,051	7,569,897,994	14,308,245,354
단기금융상품	0	0	0
매출채권	14,300,131,078	32,022,203,828	23,256,943,536
대여금및기타미수금	61,985,486	53,950,928	173,328,135
기타유동자산	1,508,777,287	1,516,833,414	299,485,378
당기법인세자산	0	0	159,892,810
재고자산	9,993,880,496	9,338,341,888	8,618,714,266
비유동자산	291,638,906,792	291,132,168,086	264,554,770,688
비유동 당기손익-공정가치 측정 금융자산	6,279,102,768	8,840,380,057	6,608,245,073
비유동매도가능금융자산	0	0	0
종속기업투자주식	162,476,909,368	155,630,582,686	153,513,253,927
유형자산	14,528,451,653	15,059,641,803	11,618,140,258
투자부동산	107,341,155,288	109,398,819,125	89,827,038,396
무형자산	265,766,666	265,766,666	822,433,333
장기대여금및기타미수금	46,787,000	58,459,000	218,459,000
비유동파생상품자산	0	0	0
이연법인세자산	700,734,049	1,878,518,749	1,947,200,701
자산총계	366,451,813,190	341,633,396,138	311,371,380,167
부채			
유동부채	158,823,082,535	71,220,158,341	129,969,502,490
매입채무	9,006,466,821	21,332,436,818	13,607,193,496
단기차입금	93,000,000,000	40,000,000,000	94,600,000,000
미지급금및기타금융부채	6,601,501,717	8,060,526,273	8,370,227,577
유동성장기차입금	47,250,000,000	0	13,000,000,000
기타유동부채	1,053,010,621	274,340,088	392,081,417
당기법인세부채	715,190,361	349,761,187	0
유동리스부채	1,196,913,015	1,203,093,975	0

유동총당부채	0	0	0
비유동부채	30,519,497,190	93,376,644,479	7,198,343,640
장기차입금	2,750,000,000	65,000,000,000	0
순확정급여부채	2,747,110,344	2,958,774,241	2,743,444,623
기타비유동금융부채	5,497,949,727	5,204,678,058	4,200,560,408
기타비유동부채	485,772,842	571,157,952	254,338,609
비유동리스부채	19,038,664,277	19,642,034,228	0
부채총계	189,342,579,725	164,596,802,820	137,167,846,130
자본			
자본금	45,265,457,500	45,265,457,500	45,265,457,500
기타불입자본	13,645,886,734	13,645,886,734	13,645,886,734
기타자본구성요소	0	0	0
이익잉여금(결손금)	118,197,889,231	118,125,249,084	115,292,189,803
자본총계	177,109,233,465	177,036,593,318	174,203,534,037
자본과부채총계	366,451,813,190	341,633,396,138	311,371,380,167

포괄손익계산서

제 48 기 2020.01.01 부터 2020.12.31 까지

제 47 기 2019.01.01 부터 2019.12.31 까지

제 46 기 2018.01.01 부터 2018.12.31 까지

(단위 : 원)

	제 48 기	제 47 기	제 46 기
수익(매출액)	107,889,218,326	127,108,066,277	97,083,969,468
매출원가	92,031,186,716	108,877,725,595	82,105,303,251
매출총이익	15,858,031,610	18,230,340,682	14,978,666,217
판매비와관리비	8,209,908,284	10,517,517,597	8,043,710,854
영업이익(손실)	7,648,123,326	7,712,823,085	6,934,955,363
금융수익	754,518,986	444,168,730	5,306,437,014
기타수익	14,161,743,424	7,150,275,197	9,963,581,095
금융원가	3,817,769,598	4,066,765,484	4,161,567,071
기타비용	12,505,651,486	3,331,461,354	7,564,775,414
법인세비용차감전순이익(손실)	6,240,964,652	7,909,040,174	10,478,630,987
법인세비용	1,954,202,177	755,508,025	797,947,858
계속영업 당기순이익	4,286,762,475	7,153,532,149	9,680,683,129
중단영업 당기순이익	0	0	(8,636,865,797)
당기순이익(손실)	4,286,762,475	7,153,532,149	1,043,817,332
기타포괄손익	(37,576,578)	(143,927,118)	(134,489,884)
당기손익으로 재분류될 수 있는 항목(세후기타포괄손익)	0	0	0
매도가능금융자산평가손익	0	0	0
당기손익으로 재분류되지 않는 항목(세후기타포괄손익)	(37,576,578)	(143,927,118)	(134,489,884)
확정급여제도의 재측정손익(세후기타포괄손익)	(37,576,578)	(143,927,118)	(134,489,884)

총포괄손익	4,249,185,897	7,009,605,031	909,327,448
주당이익			
기본주당이익(손실) (단위 : 원)	51	86	12
계속영업기본주당이익(손실) (단위 : 원)	51	86	113
중단영업기본주당이익(손실) (단위 : 원)	0	0	(101)
희석주당이익(손실) (단위 : 원)	51	86	12
계속영업희석주당이익(손실) (단위 : 원)	51	86	113
중단영업희석주당이익(손실) (단위 : 원)	0	0	(101)

자본변동표

제 48 기 2020.01.01 부터 2020.12.31 까지

제 47 기 2019.01.01 부터 2019.12.31 까지

제 46 기 2018.01.01 부터 2018.12.31 까지

(단위 : 원)

	자본				
	자본금	기타불입자본	기타자본구성요소	이익잉여금	자본 합계
2018.01.01 (기초자본)	45,265,457,500	17,131,045,084	1,721,267,961	116,938,140,144	181,055,910,689
회계정책변경에 따른 증가(감소)	0	0	(1,721,267,961)	1,721,267,961	0
당기순이익(손실)	0	0	0	1,043,817,332	1,043,817,332
매도가능증권평가손익	0	0	0	0	0
순확정급여부채의 재측정요소	0	0	0	(134,489,884)	(134,489,884)
배당금지급	0	0	0	(4,276,545,750)	(4,276,545,750)
신주인수권행사	0	0	0	0	0
자기주식취득	0	(3,485,158,350)	0	0	(3,485,158,350)
2018.12.31 (기말자본)	45,265,457,500	13,645,886,734	0	115,292,189,803	174,203,534,037
2019.01.01 (기초자본)	45,265,457,500	13,645,886,734	0	115,292,189,803	174,203,534,037
회계정책변경에 따른 증가(감소)	0	0	0	0	0
당기순이익(손실)	0	0	0	7,153,532,149	7,153,532,149
매도가능증권평가손익	0	0	0	0	0
순확정급여부채의 재측정요소	0	0	0	(143,927,118)	(143,927,118)
배당금지급	0	0	0	(4,176,545,750)	(4,176,545,750)
신주인수권행사	0	0	0	0	0
자기주식취득	0	0	0	0	0
2019.12.31 (기말자본)	45,265,457,500	13,645,886,734	0	118,125,249,084	177,036,593,318
2020.01.01 (기초자본)	45,265,457,500	13,645,886,734	0	118,125,249,084	177,036,593,318
회계정책변경에 따른 증가(감소)	0	0	0	0	0
당기순이익(손실)	0	0	0	4,286,762,475	4,286,762,475
매도가능증권평가손익	0	0	0	0	0
순확정급여부채의 재측정요소	0	0	0	(37,576,578)	(37,576,578)
배당금지급	0	0	0	(4,176,545,750)	(4,176,545,750)
신주인수권행사	0	0	0	0	0

자기주식취득	0	0	0	0	0
2020.12.31 (기말자본)	45,265,457,500	13,645,886,734	0	118,197,889,231	177,109,233,465

현금흐름표

제 48 기 2020.01.01 부터 2020.12.31 까지

제 47 기 2019.01.01 부터 2019.12.31 까지

제 46 기 2018.01.01 부터 2018.12.31 까지

(단위 : 원)

	제 48 기	제 47 기	제 46 기
영업활동현금흐름	1,666,767,667	3,528,606,145	(10,588,767,029)
영업에서 창출된 현금흐름	4,811,861,004	6,955,407,496	(7,128,510,771)
당기순이익	4,286,762,475	7,153,532,149	1,043,817,332
현금의 유출이 없는 비용 등의 가산	16,178,095,062	10,434,498,949	6,447,196,016
현금의 유입이 없는 수익 등의 차감	(11,890,919,574)	(5,354,721,245)	(14,073,568,806)
영업활동으로 인한 자산부채의 변동	(3,762,076,959)	(5,277,902,357)	(545,955,313)
이자수취	169,027,796	32,478,345	189,665,967
이자지급	(3,048,268,736)	(3,459,550,538)	(3,716,427,475)
배당금수취(영업)	114,855,450	118,505,450	74,375,450
법인세부담액	(380,707,847)	(118,234,608)	(7,870,200)
투자활동현금흐름	7,263,763,475	(2,287,345,236)	14,578,555,035
단기금융상품의 감소	0	0	0
장기금융상품의 감소	0	0	2,000,000
대여금 및 기타미수금의 감소	6,200,000,000	50,000,000	4,000,000,000
유형자산의 처분	6,138,455	0	542,845,000
무형자산의 처분	0	800,000,000	55,010,000
종속기업투자주식의감소	15,400,000	737,177,249	0
매도가능금융자산의 처분	0	0	0
투자부동산의 처분	995,200,000	0	0
임차보증금의 감소	11,672,000	160,000,000	124,649,520
당기손익-공정가치측정금융자산의 처분	6,375,353,020	7,427,653	22,099,227,945
단기금융상품의 증가	0	0	0
대여금 및 기타미수금의 증가	(6,220,000,000)	0	(4,000,000,000)
당기손익-공정가치측정금융자산의 취득	0	(223,214,980)	(4,970,690,180)
종속기업투자주식의취득	0	(72,135,480)	(2,520,756,850)
투자부동산의 취득	0	(174,000,000)	0
유형자산의 취득	(120,000,000)	(3,572,599,678)	(750,990,000)
무형자산의 취득	0	0	0
임차보증금의 증가	0	0	(2,740,400)
재무활동현금흐름	32,602,247,550	(8,007,724,450)	2,738,557,700
단기차입금의 차입	72,000,000,000	40,000,000,000	27,200,000,000

장기차입금의 차입	0	65,000,000,000	0
신주인수권 행사			
단기차입금의 상환	(19,000,000,000)	(94,600,000,000)	(16,700,000,000)
유동성장기차입금의 상환	0	(13,000,000,000)	0
장기차입금의 상환	(15,000,000,000)	0	0
배당금지급	(4,176,369,650)	(4,176,369,650)	(4,276,283,950)
자기주식의 취득	0	0	(3,485,158,350)
리스부채의 상환	(1,221,382,800)	(1,231,354,800)	0
현금및현금성자산의순증가(감소)	41,532,778,692	(6,766,463,541)	6,728,345,706
기초현금및현금성자산	7,569,897,994	14,308,245,354	7,625,963,990
외화표시 현금및현금성자산의 환율변동효과	(154,544,635)	28,116,181	(46,064,342)
기말 현금및 현금성자산	48,948,132,051	7,569,897,994	14,308,245,354

5. 재무제표 주석

제48(당)기 2020년 01월 01일부터 2020년 12월 31일까지

제47(전)기 2019년 01월 01일부터 2019년 12월 31일까지

주식회사 삼익약기

1. 당사의 개요

주식회사 삼익약기(이하 '당사')는 1958년 9월 1일 설립되어 1988년 9월에 한국거래소가 개설하는 유가증권시장에 주식을 상장하였으며 약기류 제조, 임대 및 도매업을 주사업목적으로 하고 있습니다. 충북 음성군 소재에 본사가 있으며, 중국 및 인도네시아 등에 현지법인을 설립하여 원자재 조달 및 피아노 생산을 하고 있습니다. 당기말 현재 당사의 자본금은 45,265,458천원입니다.

당기말 현재 주요 주주현황은 다음과 같습니다.

주 주 명	보유주식수	보유비율(%)
김종섭	16,708,113	18.46
(주)스페코	11,733,720	12.96
자기주식	7,000,000	7.73
기타	55,089,082	60.85
합 계	90,530,915	100.00

2. 재무제표 작성기준 및 중요한 회계정책

(1) 재무제표 작성기준

당사의 재무제표는 주식회사등의 외부감사에 관한 법률 제5조 1항 1호에 따라 제정된 한국채택국제회계기준에 따라 작성되었습니다.

본 재무제표는 한국채택국제회계기준 제1027호 '별도재무제표'에 따른 별도재무제표로서 지배기업, 관계기업의 투자자 또는 지배기업의 참여자가 투자자산을 피투자자의 보고된 성과와 순자산에 근거하지 않고 직접적인 지분 투자에 근거한 회계처리로 표시한 재무제표입니다.

(2) 재무제표의 측정기준

당사의 재무제표는 금융상품 등 아래 회계정책에서 별도로 언급하고 있는 사항을 제외하고는 역사적 원가를 기준으로 작성되었습니다.

(3) 기능통화와 표시통화

당사의 재무제표는 당사의 영업활동이 이루어지는 주된 경제환경의 통화(이하 "기능통화")로 표시하고 있습니다. 재무제표 작성을 위해 당사의 경영성과와 재무상태는 당사의 기능통화이면서 재무제표 작성을 위한 표시통화인 '원'으로 표시하고 있습니다.

(4) 외화

당사의 재무제표 작성에 있어서 당사의 기능통화 외의 통화(외화)로 이루어진 거래는 거래일의 환율을 적용하여 기록하고 있습니다. 매 보고기간종료일에 화폐성 외화항목은 보고기간종료일의 마감환율로 환산하고 있습니다. 공정가치로 측정하는 비화폐성 외화항목은 공정가치가 결정된 날의 환율로 환산하고, 역사적원가로 측정하는 비화폐성항목은 거래일의 환율로 환산하고 있습니다.

(5) 현금및현금성자산

당사는 보유현금과 요구불예금, 유동성이 매우 높고 확정된 금액의 현금으로 전환이 용이하고 가치변동의 위험이 경미한 단기 투자자산을 현금및현금성자산으로 분류하고 있습니다. 지분상품은 현금성자산에서 제외하고 있으며 다만, 상환일이 정해져 있고 취득일로부터 상환일까지의 기간이 단기인 우선주와 같이 실질적인 현금성자산인 경우에는 현금성자산에 포함하고 있습니다.

(6) 금융자산

① 분류

2018년 1월 1일부터 당사는 다음의 측정 범주로 금융자산을 분류합니다.

- 당기손익-공정가치 측정 금융자산
- 기타포괄손익-공정가치 금융자산
- 상각후원가 측정 금융자산

금융자산은 금융자산의 관리를 위한 사업모형과 금융자산의 계약상 현금흐름 특성에 근거하여 분류합니다.

공정가치로 측정하는 금융자산의 손익은 당기손익 또는 기타포괄손익으로 인식합니다. 채무상품에 대한 투자는 해당 자산을 보유하는 사업모형에 따라 그 평가손익을 당기손익 또는 기타포괄손익으로 인식합니다. 당사는 금융자산을 관리하는 사업모형을 변경하는 경우에만 채무상품을 재분류합니다.

단기매매항목이 아닌 지분상품에 대한 투자는 최초 인식시점에 후속적인 공정가치 변동을 기타포괄손익으로 표시할 것을 지정하는 취소불가능한 선택을 할 수 있습니다. 지정되지 않은 지분상품에 대한 투자의 공정가치 변동은 당기손익으로 인식합니다.

② 측정

당사는 최초 인식시점에 금융자산을 공정가치로 측정하며, 당기손익-공정가치 측정 금융자산이 아닌 경우에 해당 금융자산의 취득과 직접 관련되는 거래원가는 공정가치에 가산합니다. 당기손익-공정가치 측정 금융자산의 거래원가는 당기손익으로 비용처리합니다.

내재과생상품을 포함하는 복합계약은 계약상 현금흐름이 원금과 이자로만 구성되어 있는지를 결정할 때 해당 복합계약 전체를 고려합니다.

㉠ 채무상품

금융자산의 후속적인 측정은 금융자산의 계약상 현금흐름 특성과 그 금융자산을 관리하는 사업모형에 근거합니다. 당사는 채무상품을 다음의 세 범주로 분류합니다.

- 상각후원가

계약상 현금흐름을 수취하기 위해 보유하는 것이 목적인 사업모형 하에서 금융자산을 보유하고, 계약상 현금흐름이 원리금만으로 구성되어 있는 자산은 상각후원가로 측정합니다. 상각후원가로 측정하는 금융자산으로서 위험회피관계의 적용 대상이 아닌 금융자산의 손익은 해당 금융자산을 제거하거나 손상할 때 당기손익으로 인식합니다. 유효이자율법에 따라 인식하는 금융자산의 이자수익은 '금융수익'에 포함됩니다.

- 기타포괄손익-공정가치 측정 금융자산

계약상 현금흐름의 수취와 금융자산의 매도 둘 다를 통해 목적을 이루는 사업모형하에서 금융자산을 보유하고, 계약상 현금흐름이 원리금만으로 구성되어 있는 금융자산은 기타포괄손익-공정가치로 측정합니다. 손상차손(환입)과 이자수익 및 외환손익을 제외하고는, 공정가치로 측정하는 금융자산의 평가손익은 기타포괄손익으로 인식합니다. 금융자산을 제거할 때에는 인식한 기타포괄손익누계액을 자본에서 당기손익으로 재분류합니다. 유효이자율법에 따라 인식하는 금융자산의 이자수익은 '금융수익'에 포함됩니다. 외환손익은 '기타수익 또는 기타비용'으로 표시하고 손상차손은 '기타 비용'으로 표시합니다.

- 당기손익-공정가치 측정 금융자산

상각후원가 측정이나 기타포괄손익-공정가치 측정 금융자산이 아닌 채무상품은 당기손익-공정가치로 측정됩니다. 위험회피관계가 적용되지 않는 당기손익-공정가치 측정 채무상품의 손익은 당기손익으로 인식하고 발생한 기간에 손익계산서에 '기타수익 또는 기타비용'으로 표시합니다.

㉡ 지분상품

당사는 모든 지분상품에 대한 투자를 후속적으로 공정가치로 측정합니다. 공정가치 변동

을 기타포괄손익으로 표시할 것을 선택한 장기적 투자목적 또는 전략적 투자목적의 지분상품에 대해 기타포괄손익으로 인식한 금액은 해당 지분상품을 제거할 때에도 당기손익으로 재분류하지 않습니다. 이러한 지분상품에 대한 배당수익은 당사가 배당을 받을 권리가 확정된 때 '기타수익'으로 인식합니다.

당기손익-공정가치로 측정하는 금융자산의 공정가치 변동은 손익계산서에 '기타수익 또는 기타비용'으로 표시합니다. 기타포괄손익-공정가치로 측정하는 지분상품에 대한 손상차손(환입)은 별도로 구분하여 인식하지 않습니다.

③ 손상

당사는 미래전망정보에 근거하여 상각후원가로 측정하거나 기타포괄손익-공정가치로 측정하는 채무상품에 대한 기대신용손실을 평가합니다. 손상 방식은 신용위험의 유의적인 증가 여부에 따라 결정됩니다. 단, 매출채권 및 기타채권에 대해 당사는 채권의 최초 인식시점부터 전체기간 기대신용손실을 인식하는 간편법을 적용합니다.

④ 인식과 제거

금융자산의 정형화된 매입 또는 매도는 매매일에 인식하거나 제거합니다. 금융자산은 현금흐름에 대한 계약상 권리가 소멸하거나 금융자산을 양도하고 소유에 따른 위험과 보상의 대부분을 이전한 경우에 제거됩니다.

당사가 금융자산을 양도한 경우라도 채무자의 채무불이행시의 소구권 등으로 양도한 금융자산의 소유에 따른 위험과 보상의 대부분을 당사가 보유하는 경우에는 이를 제거하지 않고 그 양도자산 전체를 계속하여 인식하되, 수취한 대가를 금융부채로인식합니다.

⑤ 금융상품의 상계

금융자산과 부채는 인식한 자산과 부채에 대해 법적으로 집행가능한 상계권리를 현재 보유하고 있고, 순액으로 결제하거나 자산을 실현하는 동시에 부채를 결제할 의도를 가지고 있을 때 상계하여 재무상태표에 순액으로 표시합니다. 법적으로 집행가능한 상계권리는 미래 사건에 좌우되지 않으며, 정상적인 사업과정의 경우와 채무불이행의 경우 및 지급불능이나 파산의 경우에도 집행가능한 것을 의미합니다.

(7) 파생상품

파생상품은 파생상품 계약 체결 시점에 공정가치로 최초 인식되며 이후 공정가치로 재측정됩니다. 위험회피회계의 적용 요건을 충족하지 않는 파생상품의 공정가치변동은 거래의 성격에 따라 '기타수익(비용)' 또는 '금융수익(비용)'으로 손익계산서에 인식됩니다.

(8) 비금융자산의 손상

영업권이나 내용연수가 비한정인 무형자산에 대하여는 매년, 상각대상 자산에 대하여는 자산손상을 시사하는 징후가 있을 때 손상검사를 수행하고 있습니다. 손상차손은 회수가능액(사용가치 또는 처분부대원가를 차감한 공정가치 중 높은 금액)을 초과하는 장부금액만큼 인식되고 영업권 이외의 비금융자산에 대한 손상차손은 매 보고기간말에 환입가능성이 검토됩니다.

(9) 금융부채

① 분류 및 측정

주로 단기간 내에 재매입할 목적으로 부담하는 금융부채는 단기매매금융부채로 분류됩니다. 또한, 위험회피회계의 수단으로 지정되지 않은 파생상품이나 금융상품으로부터 분리된 내재파생상품도 단기매매금융부채로 분류됩니다.

당기손익-공정가치 측정 금융부채, 금융보증계약, 금융자산의 양도가 제거조건을 충족하지 못하는 경우에 발생하는 금융부채를 제외한 모든 비파생금융부채는 상각 후원가로 측정하는 금융부채로 분류되고 있으며, 재무상태표 상 '매입채무', '차입금' 및 '기타금융부채' 등으로 표시됩니다.

특정일에 의무적으로 상환해야 하는 우선주는 부채로 분류됩니다. 이러한 우선주에 대한 유효이자율법에 따른 이자비용은 다른 금융부채에서 인식한 이자비용과 함께 손익계산서 상 '금융원가'로 인식됩니다.

② 제거

금융부채는 계약상 의무가 이행, 취소 또는 만료되어 소멸되거나 기존 금융부채의 조건이 실질적으로 변경된 경우에 재무상태표에서 제거됩니다. 소멸하거나 제3자에게 양도한 금융부채의 장부금액과 지급한 대가(양도한 비현금자산이나 부담한 부채를 포함)의 차액은 당기손익으로 인식합니다.

③ 금융보증계약

당사가 제공한 금융보증계약은 최초 인식시 공정가치로 측정되며, 후속적으로는 재측정하여 '기타금융부채'로 인식됩니다.

(10) 복합금융상품

복합금융상품의 부채요소는 최초에 동일한 조건의 전환권이 없는 금융부채의 공정가치로 인식되며, 후속적으로 전환일 또는 만기일까지 상각후원가로 인식됩니다. 자본요소는 복합금융상품 전체의 공정가치와 부채요소의 공정가치의 차이로 최초 인식되며, 후속적으로 재측정되지 않습니다. 복합금융상품의 발행과 직접적으로 관련된 거래원가는 부채요소와 자본요소의 최초 인식 금액에 비례하여 배분됩니다.

(11) 유형자산

① 인식과 측정

유형자산은 원가로 측정하여 인식하고 있으며, 최초 인식 후에는 원가에서 감가상각누계액과 손상차손누계액을 차감한 금액을 장부금액으로 하고 있습니다. 유형자산의 원가에는 경영진이 의도하는 방식으로 자산을 가동하는데 필요한 장소와 상태에 이르게 하는데 직접 관련되는 원가 및 자산을 해체, 제거하거나 부지를 복구하는데 소요될 것으로 추정되는 원가가 포함됩니다.

유형자산을 구성하는 일부 요소의 원가의 내용연수가 자산 전체의 내용연수와 다른 경우에는 별개의 자산으로 회계처리하고 있습니다.

유형자산의 제거로 인하여 발생하는 손익은 순매각금액과 장부금액의 차이로 결정되고, 제거할 때 기타수익 또는 기타비용으로 인식합니다.

② 후속원가

유형자산의 일부를 대체할 때 발생하는 원가는 해당 자산으로부터 발생하는 미래 경제적 효익이 당사에 유입될 가능성이 높으며 그 원가를 신뢰성 있게 측정할 수 있는 경우에 자산의 장부금액에 포함하거나, 적절한 경우 별도의 자산으로 인식하고 있습니다. 이 때 대체된

부분의 장부금액은 제거하고 있습니다. 그 외의 일상적인 수선,유지와 관련하여 발생하는 원가는 발생시점에 당기손익으로 인식하고 있습니다.

③ 감가상각

유형자산 중 토지 및 건설중인자산에 대해서는 감가상각을 하지 않으며, 그 외 유형자산은 자산의 취득원가에서 잔존가치를 차감한 금액에 대하여 아래에 제시된 경제적 내용연수에 걸쳐 해당 자산에 내재되어 있는 미래 경제적 효익의 예상소비형태를 가장 잘 반영한 정액법으로 상각하고 있습니다.

유형자산을 구성하는 일부의 원가가 당해 유형자산의 전체원가와 비교하여 유의적이라면 해당 유형자산을 감가상각할 때 그 부분은 별도로 구분하여 감가상각하고 있습니다.

구 분	내용연수	구 분	내용연수
건 물	20년~55년	건물부속설비	10년~20년
기 계 장 치	3년~10년	차량운반구	5년
공기구비품	5년	-	-

매 회계연도말에 자산의 잔존가치와 내용연수 및 감가상각방법을 재검토하고 재검토결과 추정치가 종전 추정치와 다르다면 그 차이는 회계추정의 변경으로 처리하고 있습니다.

(12) 차입원가

적격자산의 취득, 건설 또는 생산과 직접 관련된 차입원가는 당해 자산원가의 일부로 자본화하고 있습니다. 적격자산이란 의도된 용도로 사용하거나 판매가능한 상태가 될 때까지 상당한 기간을 필요로 하는 자산을 말합니다. 적격자산을 취득하기 위한 목적으로 특정으로 차입한 차입금의 일시적 운용에서 생긴 투자수익은 당 회계기간 동안의 자본화가능차입원가에서 차감하고 있습니다. 기타차입원가는 발생기간에 비용으로 인식하고 있습니다.

(13) 무형자산

① 인식과 측정

무형자산은 원가로 측정하며, 최초 인식 후에 원가에서 상각누계액과 손상차손누계액을 차감한 금액을 장부금액으로 표시하고 있습니다.

② 상각

무형자산은 시설이용권 및 기타의무형자산으로 구성되며, 당해 자산이 사용가능한시점부터 잔존가치를 영("0")으로 하여 아래에 제시된 개별 자산별로 추정된 경제적 내용연수 동안 정액법으로 상각하고 있습니다. 다만, 시설이용권 중 회원권에 대해서는 이를 이용할 수 있을 것으로 기대되는 기간에 대하여 예측가능한 제한이 없으므로 내용연수가 비한정인 것으로 평가하여 상각하고 있지 않습니다.

구 분	내 용 연 수
기 타 의 무 형 자 산	5년
회 원 권	비한정

내용연수가 유한한 무형자산의 상각방법과 내용연수에 대해서 매 회계연도말에 재검토하고, 내용연수가 비한정인 무형자산에 대해서는 그 자산의 내용연수가 비한정이라는 평가가 계속하여 정당한 지를 매 회계기간에 재검토하며, 이를 변경하는 것이 적절하다고 판단되는 경우 회계추정의 변경으로 회계처리하고 있습니다.

③ 후속지출

후속지출은 관련되는 특정자산에 속하는 미래의 경제적 효익이 증가하는 경우에만 자본화하며, 내부적으로 창출한 영업권 및 상표명 등을 포함한 다른 지출들은 발생 즉시 비용화하고 있습니다.

(14) 투자부동산

임대수익이나 시세차익 또는 두 가지 모두를 얻기 위하여 보유하고 있는 부동산은 투자부동산으로 분류하고 있습니다. 투자부동산은 최초 인식시점에 거래원가를 포함하여 원가로 측정하고 있으며, 최초 인식 후에 원가에서 감가상각누계액과 손상차손누계액을 차감한 금액을 장부금액으로 표시하고 있습니다.

후속원가는 자산으로부터 발생하는 미래 경제적 효익이 유입될 가능성이 높으며, 그 원가를 신뢰성 있게 측정할 수 있는 경우에 한하여 자산의 장부금액에 포함하거나 적절한 경우 별도의 자산으로 인식하고 있으며, 후속지출에 의해 대체된 부분의 장부금액은 제거하고 있습니다. 한편, 일상적인 수선·유지와 관련하여 발생하는 원가는 발생시점에 당기손익으로 인식하고 있습니다.

투자부동산 중 토지에 대해서는 감가상각을 하지 않으며, 토지를 제외한 투자부동산은 경제적 내용연수에 따라 20~55년을 적용하여 정액법으로 상각하고 있습니다.

투자부동산의 감가상각방법, 잔존가치 및 내용연수는 매 회계연도말에 재검토하고, 이를 변경하는 것이 적절하다고 판단되는 경우 회계추정의 변경으로 회계처리하고 있습니다.

(15) 별도재무제표에서의 종속기업투자 및 관계기업투자

당사의 재무제표는 한국채택국제회계기준 제1027호에 따른 별도재무제표로서, 지배기업 및 관계기업의 투자자가 투자자산을 피투자자의 보고된 성과와 순자산에 근거하지 않고 직접적인 지분 투자에 근거한 회계처리로 표시한 재무제표입니다.

당사는 종속기업 및 관계기업에 대한 투자자산에 대해서 한국채택국제회계기준 제1027호에 따른 원가법을 선택하여 회계처리하였습니다. 한편, 종속기업 및 관계기업으로부터 수취하는 배당금은 배당을 받을 권리가 확정되는 시점에 당기손익으로 인식하고 있습니다.

(16) 재고자산

재고자산은 취득원가와 순실현가능가치 중 낮은 금액으로 측정하고 있습니다. 순실현가능가치는 정상적인 영업과정의 예상판매가격에서 예상되는 추가완성원가와 판매비용을 차감한 금액입니다. 재고자산의 취득원가는 매입원가, 전환원가 및 재고자산을 이용가능한 상태로 준비하는데 필요한 기타 원가를 포함하고 있습니다.

재고자산의 단위원가는 아래의 방법으로 결정하고 있으며 매입원가, 전환원가 및 재고자산을 현재의 장소에 이르게 하는데 발생한 기타 모든 원가를 포함하여 취득원가를 산정하고 있습니다.

구 분	단위원가 결정방법	구 분	단위원가 결정방법
상 품	총평균법	제 품	총평균법
미 착 품	개 별 법	-	-

재고자산의 판매시 관련된 수익을 인식하는 기간에 재고자산의 장부금액을 매출원가로 인식하며, 재고자산 항목별로 순실현가능가치로 감액한 평가손실과 모든 감모손실은 감액이나 감모가 발생한 기간에 비용으로 인식하고 있습니다. 또한, 재고자산의 순실현가능가치의 상승으로 인한 재고자산평가손실의 환입은 환입이 발생한 기간의 비용으로 인식된 재고자산의 매출원가에서 차감하고 있습니다.

(17) 매각예정비유동자산

비유동자산 또는 처분자산집단의 장부금액이 계속 사용이 아닌 매각거래를 통하여 주로 회수될 것으로 예상된다면 이를 매각예정자산으로 분류하고 있습니다. 이러한 조건은 당해 자산(또는 처분자산집단)이 현재의 상태로 즉시 매각가능해야 하며, 매각될 가능성이 매우 높을 때에만 충족된 것으로 간주하고 있습니다. 자산(또는 처분자산집단)을 매각예정으로 최초 분류하기 직전에 해당 자산(또는 처분자산집단 내의 모든 자산과 부채)의 장부금액은 적용가능한 한국채택국제회계기준서에 따라 측정하고, 동 장부금액과 순공정가치 중 작은 금액으로 측정하고 있습니다.

비유동자산이 매각예정으로 분류되거나 매각예정으로 분류된 처분자산집단의 일부인 경우에는 그 자산은 상각하지 않습니다.

자산의 순공정가치가 하락하면 손상차손을 즉시 당기손익으로 인식하고, 순공정가치가 증가하면 이익을 인식하고 있습니다. 이때, 이익으로 인식하는 금액은 인식하였던 손상차손누계액을 한도로 하고 있습니다.

(18) 리스

2019년 1월 1일부터 당사는 기업회계기준서 제1116호 '리스'를 적용하였습니다.

당사가 리스제공자인 경우 운용리스에서 생기는 리스수익은 리스기간에 걸쳐 정액기준으로 인식합니다. 운용리스 체결 과정에서 부담하는 리스개설직접원가를 기초자산의 장부금액에 더하고 리스료 수익과 같은 기준으로 리스기간에 걸쳐 비용으로 인식합니다.

당사가 리스이용자인 경우 기준서 제1116호의 적용으로 기준서 제1017호의 원칙에 따라 종전에 '운용리스'로 분류되었던 리스와 관련하여 리스부채를 인식하였습니다. 이러한 부채는 2019년 1월 1일의 리스이용자의 증분차입이자율로 할인한 나머지리스료의 현재가치로 측정되었습니다.

당사는 차량운반구 등에 대한 리스 계약을 체결하고 있습니다. 당사는 기업회계기준서 제1116호를 적용함에 따라 단기리스와 소액자산리스를 제외한 당사가 리스이용자인 모든 리스에 대해 단일의 인식 및 측정 방법을 적용합니다.

당사가 최초 적용일부터 기업회계기준서 제1116호를 채택하면서 적용하는 새로운 회계정책은 다음과 같습니다.:

· 사용권자산

당사는 리스개시일(즉, 기초자산을 사용할 수 있는 날)에 사용권자산을 인식합니다. 사용권자산은 원가로 측정하고 감가상각누계액과 손상차손누계액을 차감한 금액으로 측정하며, 리스부채의 재측정이 발생하는 경우 조정합니다. 사용권자산의 원가에는 리스부채 인식금액, 리스개설직접원가 발생액이 포함되며, 리스개시일이나 그 전에 지급한 리스선급금이나 인센티브는 가감합니다. 당사가 리스기간 종료시점에 리스자산에 대한 소유권을 얻을 것이라고 합리적으로 예측되지 않는다면, 사용권자산은 추정내용연수와 리스기간 중 더 짧은 기간에 걸쳐 정액 기준으로 감가상각합니다. 당사는 사용권자산에 대한 손상 검토를 수행합니다.

· 리스부채

당사는 리스개시일에 그 날 현재 지급하지 않은 리스료의 현재가치로 리스부채를 측정합니다. 리스료에는 받을 리스 인센티브를 제외한 고정리스료(실질적인 고정리스료를 포함), 지수나 요율에 따라 달라지는 변동리스료와 잔존가치 보증에 따라 당사가 지급할 것으로 예상되는 금액이 포함됩니다. 또한 당사는 매수선택권을 행사할 것이 상당히 확실한 경우에 그 매수선택권의 행사가격과 리스기간이 당사의 종료선택권 행사를 반영하는 경우에 그 리스를 종료하기 위하여 부담하는 금액을 리스료에 포함합니다. 지수나 요율에 따라 달라지지 않는 변동리스료는 리스료를 지급하는 사건이 발생한 기간의 비용으로 인식합니다.

당사는 리스료의 현재가치를 계산할 때, 리스의 내재이자율을 쉽게 산정할 수 없는 경우에는 리스개시일의 증분차입이자율을 사용합니다. 당사는 리스개시일 후에 리스부채에 대한 이자를 반영하여 리스부채의 장부금액을 증액하고, 지급한 리스료를 반영하여 리스부채의 장부금액을 감액합니다. 또한 당사는 리스의 변경을 반영하거나 실질적인 고정리스료의 변경을 반영하거나 리스 기간의 변경 또는 기초자산 매수선택권 평가의 변경이 있는 경우 이 변경을 반영하여 리스부채를 재측정합니다.

· 단기리스 및 소액자산리스

당사는 기계장치 및 장비 등의 단기리스(예, 리스 기간이 리스개시일로부터 12개월 이하이고 매수선택권이 없는 리스)에 대해 인식면제를 적용합니다. 또한 가치가 낮은 사무용 장비(예, US\$ 5,000 이하인 리스)에 대해 소액자산리스로 인식면제를 적용합니다. 단기리스와 소액자산리스에 대한 리스료는 리스기간에 걸쳐 정액기준으로 비용을 인식합니다.

· 연장선택권이 있는 계약에서 계약기간을 결정할 때 중요한 판단

당사는 리스의 해지불능기간에 리스 연장선택권을 행사할 것이 상당히 확실한 경우와 그 선택권의 대상 기간과 리스 종료선택권을 행사하지 않을 것이 상당히 확실한 경우에 그 선택권의 대상 기간을 포함하여 리스기간을 산정합니다.

(19) 종업원급여

① 퇴직급여 : 확정급여제도

확정기여제도 이외의 모든 퇴직급여제도는 확정급여제도로 분류하고 있습니다. 확정급여제도와 관련하여 보고기간종료일 현재 확정급여부채는 확정급여채무의 현재가치에서 사외적립자산의 공정가치를 차감하여 인식하고 있습니다.

확정급여채무는 매년 독립적인 계리사에 의해 예측단위적립방식으로 계산되고 있습니다. 확정급여채무의 현재가치는 추정 미래현금흐름을 관련 연금부채의 예상지급시기와 유사한 만기의 퇴직금이 지급되는 통화로 표시된 우량회사채의 보고기간종료일 현재 시장수익률로 할인하여 결정되고 있습니다. 보험수리적 가정의 변동과 경험적 조정에서 발생하는 손익은 발생한 기간에 전액 기타포괄손익으로 인식하고 포괄손익계산서에 표시하고 있습니다.

확정급여채무의 현재가치에서 사외적립자산의 공정가치를 차감하여 산출된 순액이 자산일 경우, 이는 미인식 과거 근무원가누계액과 제도로부터 환급받거나 제도에 대한 미래 기여금이 절감되는 방식으로 이용가능한 경제적 효익의 현재가치를 가산한 금액을 한도로 자산으로 인식하고 있습니다.

퇴직급여를 새로 도입하거나 변경함에 따라 종업원의 과거 근무용역에 대한 확정급여채무의 현재가치의 변동액인 과거근무원가는 관련 급여가 가득되기까지의 평균기간에 정액법을 적용하여 비용으로 인식하고 있습니다. 단, 확정급여제도를 새로 도입하거나 개정하는 즉시 관련 급여가 가득되는 경우에는 해당 과거 근무원가는 즉시 인식하고 있습니다.

② 단기종업원급여

종업원이 관련 근무용역을 제공한 회계기간의 말부터 12개월 이내에 결제될 단기종업원급여는 근무용역과 교환하여 지급이 예상되는 금액을, 근무용역이 제공된 때에 당기손익으로 인식하고 있습니다. 단기종업원급여는 할인하지 않은 금액으로 측정하고 있습니다.

종업원이 과거 근무용역의 결과 당사가 지급해야 할 법적의무 또는 의제의무가 있고, 그 채무금액을 신뢰성 있게 추정할 수 있다면 이익분배금 및 상여금으로 지급이 예상되는 금액을 부채로 인식하고 있습니다.

(20) 충당부채

충당부채는 과거사건의 결과로 존재하는 현재의무(법적의무 또는 의제의무)로서, 당해 의무를 이행하기 위하여 경제적 효익을 갖는 자원이 유출될 가능성이 높으며 그 의무의 이행에 소요되는 금액을 신뢰성 있게 추정할 수 있는 경우에 인식하고 있습니다.

충당부채에 대한 최선의 추정치를 구할 때는 관련된 사건과 상황에 대한 불가피한위험과 불확실성을 고려하고 있으며, 화폐의 시간가치가 중요한 경우에는 의무를 이행하기 위하여 예상되는 지출액의 현재가치로 평가하고 있습니다.

매 보고기간종료일마다 충당부채의 잔액을 검토하고, 보고기간종료일 현재 최선의추정치 를 반영하여 조정하고 있습니다. 의무이행을 위하여 경제적 효익이 내재된 자원이 유출될 가능성이 더 이상 높지 아니한 경우에는 관련 충당부채를 환입하고 있습니다.

(21) 수익인식

당사는 2018년 1월 1일부터 기준서 제1115호 '고객과의 계약에서 생기는 수익'을 적용하였습니다.

기업회계기준서 제1115호에 따르면 모든 유형의 계약에 5단계 수익인식모형 (① 계약 식별 → ② 수행의무 식별 → ③ 거래가격 산정 → ④ 거래가격을 수행의무에 배분 → ⑤ 수행의무 이행 시 수익 인식)을 적용하여 수익을 인식합니다.

㉠ 수행의무의 식별

당사는 고객에게 상품 판매를 주업으로 영위하고 있으며, 기업회계기준서제1115호 적용 시 고객에게 약속한 재화나 용역, 즉 자산을 이전하여 수행의무를 이행할 때 수익을 인식하고 자산은 고객이 그 자산을 통제할 때 이전하고 있습니다.

㉔ 변동대가

당사의 상품 판매는 고객에게 공급하는 계약에서 반품을 허용하기 때문에 고객에게서 받는 대가가 변동될 수 있습니다. 기업회계기준서 제1115호 적용 시 당사는 받을 권리를 갖게 될 대가를 더 잘 예측할 것으로 예상하는 기댓값 방법을 사용하여 변동대가를 추정하고, 반품기한이 경과할 때 이미 인식한 누적 수입금액 중 유의적인 부분을 되돌리지 않을 가능성이 매우 높은 금액까지만 변동대가를 거래가격에 포함하여 수익을 인식하며, 당사가 받았거나 받을 대가 중에서 권리를 갖게 될 것으로 예상하지 않는 금액은 환불부채로 계상하고 있습니다.

(22) 중단영업

당사는 이미 처분되었거나 매각예정으로 분류되고 다음 중 하나에 해당하는 기업의 구분 단위를 중단영업으로 분류하고 있습니다.

- 별도의 주요 사업계열이나 영업지역
- 별도의 주요 사업계열이나 영업지역을 처분하려는 단일 계획의 일부
- 매각만을 목적으로 취득한 종속기업

중단영업이 있는 경우, 포괄손익계산서에 비교 표시되는 기간의 기초부터 영업이 중단된 것처럼 재작성하고 있습니다.

(23) 정부보조금

당사는 정부보조금에 부수되는 조건의 준수와 보조금 수취에 대한 합리적인 확신이 있을 경우에만 정부보조금을 인식하고 있습니다. 수익관련 정부보조금은 정부보조금으로 보전하려 하는 관련 원가와 대응시키기 위해 필요한 기간에 걸쳐 체계적인 기준에 따라 정부보조금을 수익으로 인식하며, 자산관련 정부보조금은 자산의 장부금액을 결정할 때 차감하여 표시하고 감가상각자산의 내용연수에 걸쳐 감가상각비를감소시키는 방식으로 당기손익으로 인식하고 있습니다. 이미 발생한 비용이나 손실에 대한 보전 또는 향후의 관련 원가 없이 당사에 제공되는 즉각적인 금융지원으로 수취하는 정부보조금은 정부보조금을 수취할 권리가 발생하는 기간에 수익으로 인식하며, 비화폐성자산을 정부보조금으로 수취하는 경우 자산과 보조금을 명목금액으로 회계처리하고 있습니다. 한편, 상환의무가 발생하게 된 정부보조금은 회계추정의 변경으로 회계처리하고 있습니다.

(24) 법인세

법인세비용은 당기법인세와 이연법인세로 구성되어 있으며, 기타포괄손익이나 자본에 직접 인식되는 거래나 사건 또는 사업결합에서 발생하는 세액을 제외하고는 당기손익으로 인식하고 있습니다.

① 당기법인세

당기법인세는 당기의 과세소득을 기초로 산정하고 있습니다. 과세소득은 포괄손익계산서상의 이익에서 다른 과세기간에 가산되거나 차감될 손익 및 비과세항목이나 손금불인정항목을 제외하므로 과세소득과 손익계산서상 손익은 차이가 발생합니다. 당사의 당기법인세와 관련된 미지급법인세는 확정되었거나 실질적으로 확정된 세율을 사용하여 계산하고 있습니다.

② 이연법인세

이연법인세는 재무제표상 자산과 부채의 장부금액과 과세소득 산출시 사용되는 세무기준액과의 차이인 일시적 차이에 대하여 인식됩니다. 이연법인세부채는 모든 가산할 일시적 차이에 대하여 인식됩니다. 이연법인세자산은 차감할 일시적 차이가 사용될 수 있는 과세소득의 발생가능성이 높은 경우에, 모든 차감할 일시적 차이에 대하여 인식됩니다. 그러나 가산할 일시적 차이가 영업권을 최초로 인식할 때 발생하거나, 자산 또는 부채가 최초로 인식되는 거래가 사업결합거래가 아니고 거래 당시에 회계이익과 과세소득(세무상결손금)에 영향을 미치지 아니하는 거래에서 발생하는 경우 이연법인세부채는 인식하지 않습니다. 그리고 차감할 일시적 차이가 자산 또는 부채가 최초로 인식되는 거래가 사업결합거래가 아니고 거래 당시 회계이익과 과세소득(세무상결손금)에 영향을 미치지 않는 거래에서 발생하는 경우에는 이연법인세자산은 인식하지 않습니다.

당사가 일시적 차이의 소멸시점을 통제할 수 있으며, 예측 가능한 미래에 일시적 차이가 소멸하지 않을 가능성이 높은 경우를 제외하고는 종속기업, 관계기업에 대한 투자자산 및 공동약정 투자지분에 관한 가산할 일시적 차이에 대하여 이연법인세부채를 인식합니다. 또한 이러한 투자자산 및 투자지분과 관련된 차감할 일시적 차이로인하여 발생하는 이연법인세자산은 일시적 차이의 혜택을 사용할 수 있을 만큼 충분한 과세소득이 발생할 가능성이 높고, 일시적 차이가 예측 가능한 미래에 소멸할 가능성이 높은 경우에만 인식합니다.

이연법인세자산의 장부금액은 매 보고기간종료일에 검토하고, 이연법인세자산으로 인한 혜택이 사용되기에 충분한 과세소득이 발생할 가능성이 더 이상 높지 않은 경우 이연법인세자산의 장부금액을 감소시키고 있습니다.

이연법인세자산과 부채는 보고기간종료일 현재 제정되었거나 실질적으로 제정된 세율(세법)에 근거하여 당해 자산이 실현되거나 부채가 지급될 회계기간에 적용될 것으로 기대되는 세율을 사용하여 측정하고 있습니다. 이연법인세자산과 이연법인세부채를 측정할 때에는 보고기간종료일 현재 당사가 관련 자산과 부채의 장부금액을 회수하거나 결제할 것으로 예상되는 방식에 따라 법인세효과를 반영하였습니다.

이연법인세자산과 부채는 동일 과세당국이 부과하는 법인세이고, 당사가 인식된 금액을 상계할 수 있는 법적 권한을 가지고 있으며 당기 법인세부채와 자산을 순액으로 결제할 의도가 있는 경우에만 상계하고 있습니다.

(25) 주당손익

당사는 보통주의 기본주당이익과 희석주당이익을 포괄손익계산서에 표시하고 있습니다. 기본주당이익은 보통주에 귀속되는 당기순이익을 그 회계기간에 유통된 보통주식수를 가중 평균한 주식수로 나누어 계산하고 있습니다. 희석주당이익은 종업원에게 부여한 주식기준보상을 포함하는 모든 희석효과가 있는 잠재적보통주의 영향을 고려하여 보통주에 귀속되는 당기순이익 및 가중평균 유통보통주식수를 조정하여 계산하고 있습니다.

(26) 영업부문

영업부문별 정보는 최고영업의사결정자에게 내부적으로 보고되는 방식에 기초하여 공시됩니다. 최고영업의사결정자는 영업부문에 배부될 자원과 영업부문의 성과를평가하는데 책

임이 있으며, 당사는 전략적 의사결정을 수행하는 이사회를 최고의사결정자로 보고 있습니다.

(27) 납입자본

보통주는 자본으로 분류하며 자본거래에 직접 관련되어 발생하는 증분원가에 대해서는 관련된 법인세혜택을 차감한 순액을 자본에서 차감하고 있습니다. 자기지분상품을 재취득하는 경우(이하 "자기주식") 거래원가 중 당해 자본거래에 직접 관련되어 발생하는 증분원가에 대해서는 관련된 법인세혜택을 차감한 순액을 자본에서 차감하여 회계처리하고 있으며, 자기주식의 계정과목으로 하여 재무상태표상 총자본의 차감항목으로 표시하고 있습니다. 한편, 자기주식을 매입 또는 매도하거나 발행 또는 소각하는 경우의 손익은 당기손익으로 인식하지 아니하고 자본에서 직접 인식하고 있습니다.

(28) 제·개정된 기준서의 적용

당사의 회계정책은 당기부터 시행되는 다음의 개정내용을 제외하고는 전기와 동일하게 적용되었습니다.

- 기업회계기준서 제1103호 '사업결합' (개정) - 사업의 정의

기업회계기준서 제1103호의 개정사항은 활동과 자산의 집합이 사업의 정의를 충족하기 위해서는 적어도 산출물의 창출에 함께 유의적으로 기여할 수 있는 능력을 가진 투입물과 실질적인 과정을 반드시 포함해야 한다는 것을 명확히 하였습니다. 또한 산출물을 창출하는 데 필요한 모든 투입물과 과정을 포함하지 않더라도 사업이 존재할 수 있다는 것을 명확히 하였습니다. 동 개정이 재무제표에 미치는 중요한 영향은 없습니다.

- 기업회계기준서 제1107호 '금융상품 : 표시', 제1109호 '금융상품' 및 제1039호 '금융상품 : 인식과 측정' (개정) - 이자율 지표 개혁

기업회계기준서 제1109호와 제1039호 '금융상품 : 인식과 측정' 개정은 이자율지표 개혁의 직접적인 영향을 받는 모든 위험회피관계에 적용되는 많은 완화 규정을 제공합니다. 위험회피관계는 이자율 지표 개혁이 위험회피대상항목이나 위험회피수단의 이자율지표에 근거한 현금흐름의 시기 또는 금액에 대한 불확실성을 야기하는 경우에 영향을 받습니다. 동 개정이 재무제표에 미치는 중요한 영향은 없습니다.

- 기업회계기준서 제1001호 '재무제표 표시' 와 제1008호 회계정책, 회계추정의 변경 및 오류' (개정) - 중요성의 정의

기업회계기준서 제1001호와 제1008호 개정사항은 '특정 보고기업에 대한 재무정보를 제공하는 일반목적재무제표에 정보를 누락하거나 잘못 기재하거나 불분명하게 하여, 이를 기초로 내리는 주요 이용자의 의사결정에 영향을 줄 것으로 합리적으로 예상할 수 있다면 그 정보는 중요' 하다는 중요성의 새로운 정의를 제공합니다. 동 개정사항은 중요성이 개별적으로 또는 다른 정보와 결합하여 재무제표에서의 정보의 성격 또는 규모에 의존한다는 것을 명확히 하였습니다. 만약 주요 재무정보이용자의 결정에 영향을 줄 것이 합리적으로 예상 가능하다면 해당 정보의 오류는 중요합니다. 동 개정이 재무제표에 미치는 중요한 영향은 없습니다.

- 재무보고를 위한 개념체계(2018 개정)

개념체계는 회계기준이 아니며, 개념체계의 어떠한 내용도 회계기준이나 그 요구사항에 우선하지 않습니다. 개념체계의 목적은 회계기준위원회가 한국채택국제회계기준을 제·개정하는 데 도움을 주며, 적용할 회계기준이 없는 경우에 재무제표 작성자가 일관된 회계정책을 개발하는 데 도움을 줍니다. 또한 모든 이해관계자가 회계기준을 이해하고 해석하는 데 도움을 줍니다. 이 개념체계 개정은 일부 새로운 개념을 포함하고 있으며, 자산과 부채의 정의와 인식기준의 변경을 제시하고, 일부 중요한 개념을 명확히 합니다. 동 개정이 재무제표에 미치는 중요한 영향은 없습니다.

- 기업회계기준서 제1116호 '리스' (개정) - 코로나바이러스감염증-19 관련 임차료 할인 등

2020년 5월 28일에 국제회계기준위원회(IASB)는 기업회계기준서 제1116호 '리스' (개정) - 코로나바이러스감염증-19(이하 '코로나19')와 관련된 임차료 할인 등(rent concession)을 발표하였습니다. 동 개정사항은 코로나19 세계적 유행의 직접적인 결과로 발생한 임차료 할인 등에 대한 리스이용자의 기업회계기준서 제1116호 '리스'의 리스변경 회계처리 적용을 완화하였습니다. 실무적 간편법으로, 리스이용자는 코로나19와 관련하여 발생한 임차료 할인 등이 리스변경에 해당하는지 평가하지 않을 수 있습니다. 이러한 선택을 한 리스이용자는 임차료 할인 등으로 인한 리스료 변동을 그러한 변동이 리스변경이 아닐 경우에 이 기준서가 규정하는 방식과 일관되게 회계처리하여야 합니다. 동 개정사항은 2020년 6월 1일 이후 시작하는 회계연도부터 적용되며, 조기도입이 가능합니다. 동 개정이 재무제표에 미치는 중요한 영향은 없습니다.

(29) 제정 또는 공표되었으나 아직 시행되지 않은 회계기준

당사가 제정 또는 공표됐으나 2020년 1월 1일 이후 시작하는 회계연도에 시행일이 도래하지 않았고, 조기 적용하지 않은 제·개정 기준서는 다음과 같습니다.

- 기업회계기준서 제1001호 '재무제표 표시' 개정 - 부채의 유동·비유동 분류

기업회계기준서 제1001호 문단 69~76에 대한 개정사항은 부채의 유동·비유동 분류에 대한 다음의 요구사항을 명확히 합니다.

- 결제를 연기할 수 있는 권리의 의미
- 연기할 수 있는 권리가 보고기간종료일 현재 존재해야 함
- 기업이 연기할 수 있는 권리를 행사할 가능성은 유동성 분류에 영향을 미치지 않음
- 전환가능부채의 내재파생상품 자체가 지분상품일 경우에만 부채의 조건이 유동성 분류에 영향을 미치지 않음

동 개정사항은 2023년 1월 1일 이후 최초로 시작되는 회계연도부터 적용하며 소급 적용합니다. 당사는 동 개정으로 인해 재무제표에 중요한 영향은 없을 것으로 예상하고 있습니다.

- 기업회계기준서 제1103호 '사업결합' 개정 - 재무보고를 위한 개념체계 참조

동 개정사항의 목적은 1989년에 발표된 '재무제표의 작성과 표시를 위한 개념체계'를 2018년 3월에 발표된 '재무보고를 위한 개념체계'의 참조로 변경시, 유의적인요구사항의 변

경이 없도록 하는데 있습니다. 기업회계기준서 제1037호 '충당부채, 우발부채, 우발자산' 또는 기업회계기준해석서 제2121호 '부담금' 의 범위인 부채와 우발부채에서 day 2 손익이 발생하지 않도록, 기업회계기준서 제1103호의 인식 원칙에 예외를 추가하였습니다. 아울러 재무보고를 위한 개념체계 변경의 영향이 없도록, 기업회계기준서 제1103호의 우발자산 관련 지침을 명확히 하였습니다. 동 개정사항은 2022년1월1일 이후 최초로 시작되는 회계연도부터 적용하며, 전진 적용합니다. 당사는 동 개정으로 인해 재무제표에 중요한 영향은 없을 것으로 예상하고 있습니다.

- 기업회계기준서 제1016호 '유형자산' 개정 - 의도한 사용전의 매각금액

동 개정사항의 목적은 경영진이 의도하는 방식으로 자산을 가동하는 데 필요한 장소와 상태에 이르게 하는 동안 발생하는 재화의 순매각가액을 원가에서 차감하지 않도록 하는데 있습니다. 대신에, 기업은 그러한 품목을 판매하여 얻은 수익과 품목을 생산하는데 드는 원가를 각각 당기손익으로 인식합니다.

동 개정사항은 2022년 1월 1일 이후 시작되는 회계연도부터 적용하며, 비교 표시되는 가장 이른 기간이나 그 후에 경영진이 의도하는 방식으로 가동될 수 있는 장소와 상태에 이르는 유형자산에 대해서 소급 적용하여야 합니다. 당사는 동 개정으로 인해 재무제표에 중요한 영향은 없을 것으로 예상하고 있습니다.

- 기업회계기준서 제1037호 '충당부채, 우발부채, 우발자산' 개정 - 손실부담계약의 의무 이행 원가

동 개정사항은 계약이 손실부담계약인지 또는 손실을 발생시키는 계약인지 평가할 때 기업이 포함해야할 원가를 명확하게 하였습니다. 개정 기준서는 '직접 관련된 원가 접근법' 을 적용합니다. 재화나 용역을 제공하는 계약에 직접적으로 관련되는 원가는 증분원가와 계약 활동에 직접적으로 관련되는 원가 배분액을 모두 포함합니다. 일반 관리 원가는 계약에 직접적으로 관련되지 않으며 계약에 따라 거래상대방에게 명시적으로 부과될 수 없다면 제외됩니다.

동 개정사항은 2022년 1월 1일 이후 최초로 시작되는 회계연도에 적용됩니다. 당사는 동 개정으로 인해 재무제표에 중요한 영향은 없을 것으로 예상하고 있습니다.

- 기업회계기준서 제1101호 '한국채택국제회계기준의 최초채택' - 최초채택기업인 종속기업

개정 기준서는 종속기업이 기업회계기준서 제1001호 한국채택국제회계기준의 최초채택 문단 D16(1)을 적용하기로 선택한 경우 종속기업이 지배기업의 한국채택국제회계기준 전환일에 기초하여 지배기업이 보고한 금액을 사용하여 누적환산차이를 측정할 수 있도록 허용합니다. 이 개정사항은 동 기준서 문단 D16(1)을 적용하기로 선택한 관계기업 또는 조인트 벤처에도 적용됩니다.

동 개정사항은 2022년 1월 1일 이후 최초로 시작되는 회계연도에 적용하며 조기적용이 허용됩니다. 당사는 동 개정으로 인해 재무제표에 중요한 영향은 없을 것으로 예상하고 있습니다.

- 기업회계기준서 제1109호 '금융상품' - 금융부채 제거 목적의 10% 테스트 관련 수수료

동 개정사항은 새로운 금융부채나 변경된 금융부채의 조건이 기존의 금융부채의 조건과 실질적으로 다른지를 평가할 때 기업이 포함하는 수수료를 명확히 합니다. 이러한 수수료에는 채권자와 채무자 간에 지급하거나 수취한 수수료와 채권자와 채무자가 서로를 대신하여 지급하거나 수취한 수수료만 포함됩니다. 기업은 동 개정사항을 최초로 적용하는 회계연도 이후에 변경되거나 교환되는 금융부채에 동 개정사항을 적용합니다.

동 개정사항은 2022년 1월 1일 이후 최초로 시작되는 회계연도부터 적용하며 조기 적용이 허용됩니다. 당사는 동 개정으로 인해 재무제표에 중요한 영향은 없을 것으로 예상하고 있습니다.

3. 중요한 회계적 판단, 추정 및 가정

재무제표 작성에는 미래에 대한 가정 및 추정이 요구되며 경영진은 당사의 회계정책을 적용하기 위해 판단이 요구됩니다. 추정 및 가정은 지속적으로 평가되며, 과거 경험과 현재의 상황에 비추어 합리적으로 예측가능한 미래의 사건을 고려하여 이루어집니다. 회계추정의 결과가 실제 결과와 동일한 경우는 드물 것이므로 중요한 조정을 유발할 수 있는 유의적인 위험을 내포하고 있습니다.

다음 회계연도에 자산 및 부채 장부금액의 조정에 영향을 미칠 수 있는 경영진 판단과 유의적 위험에 대한 추정 및 가정은 다음과 같습니다. 일부 항목에 대한 유의적인 판단 및 추정에 대한 추가적인 정보는 개별 주석에 포함되어 있습니다.

(1) 법인세

당사의 과세소득에 대한 법인세는 국가의 세법 및 과세당국의 결정을 적용하여 산정되므로 최종 세효과를 산정하는 데에는 불확실성이 존재합니다.

당사는 현재 또는 향후 특정 기간동안 과세소득의 일정 금액을 투자, 임금증가 등에 사용하지 않았을 때 세법에서 정하는 방법에 따라 산정된 법인세를 추가로 부담할 수 있습니다. 따라서, 해당 기간의 당기법인세와 이연법인세를 측정할 때 이에 따른 세효과를 반영하여야 하고, 이로 인해 당사가 부담할 법인세는 각 연도의 투자, 임금증가 등의 수준에 따라 달라지므로 최종 세효과를 산정하는 데에는 불확실성이 존재합니다.

(2) 금융상품의 공정가치

활성시장에서 거래되지 않는 금융상품의 공정가치는 원칙적으로 평가기법을 사용하여 결정됩니다. 당사는 보고기간말 현재 중요한 시장상황에 기초하여 다양한 평가기법의 선택 및 가정에 대한 판단을 하고 있습니다.

(3) 금융자산의 손상

금융자산의 손실충당금은 부도위험 및 기대손실률 등에 대한 가정에 기초하여 측정됩니다. 당사는 이러한 가정의 설정 및 손상모델에 사용되는 투입변수의 선정에 있어서 당사의 과거 경험, 현재 시장 상황, 재무보고일 기준의 미래전망정보 등을 고려하여 판단합니다.

(4) 확정급여부채의 측정

순확정급여부채의 현재가치는 보험수리적방식에 의해 결정되는 다양한 요소들 특히 할인율의 변동에 영향을 받습니다.

4. 범주별 금융상품

(1) 보고기간종료일 현재 당사의 범주별 금융상품 내역은 다음과 같습니다.(단위:천원)

금융자산	당 기 말			전 기 말		
	상각후원가 측정 금융자산	당기손익-공정가치 측정 금융자산	합계	상각후원가 측정 금융자산	당기손익-공정가치 측정 금융자산	합계
	현금및현금성자산	48,948,132	-	48,948,132	7,569,898	-
매출채권	14,300,131	-	14,300,131	32,022,204	-	32,022,204
대여금및기타미수금	61,985	-	61,985	53,951	-	53,951
장기대여금및기타미수금	46,787	-	46,787	58,459	-	58,459
당기손익-공정가치 측정 금융자산	-	6,279,103	6,279,103	-	8,840,380	8,840,380
합계	63,357,035	6,279,103	69,636,138	39,704,512	8,840,380	48,544,892

금융부채	당 기 말	전 기 말
	상각후원가 측정 금융부채	상각후원가 측정 금융부채
매입채무	9,006,467	21,332,437
단기차입금	93,000,000	40,000,000
미지급금및기타금융부채	6,601,502	8,060,526
리스부채	1,196,913	1,203,094
유동성장기부채	47,250,000	-
장기차입금	2,750,000	65,000,000
기타비유동금융부채	5,497,950	5,204,678
장기리스부채	19,038,664	19,642,034
합계	184,341,496	160,442,769

(2) 당기 및 전기 중 금융상품 범주별 순손익은 다음과 같습니다.(단위:천원)

구분	당기	전기
당기손익-공정가치 측정 금융자산	3,928,931	2,134,852
파생상품거래손실	-	(41,077)
당기손익-공정가치측정 금융자산처분이익	1,330,743	-
당기손익-공정가치측정 금융자산평가이익	2,483,333	2,221,039
당기손익-공정가치측정 금융자산평가손실	-	(163,615)
배당금수익	114,855	118,505
상각후원가측정 금융자산	4,068,976	(1,095,725)
이자수익	154,921	113,943
외환관련손익	371,279	856,152
대손상각환입(상각비)	3,542,776	(2,065,820)
상각후원가 측정 금융부채	(3,983,281)	(4,237,337)
이자비용	(3,663,098)	(4,025,168)
외환관련손익	(804,885)	(394,928)
금융보증수익	484,702	182,759
합계	4,014,626	(3,198,210)

4.1 재무위험관리

4.1.1 재무위험관리요소

당사는 여러 활동으로 인하여 시장위험, 신용위험 및 유동성위험과 같은 다양한 재무위험에 노출되어 있습니다. 당사의 전반적인 위험관리정책은 금융시장의 변동성에 초점을 맞추고 있으며 재무성과에 미치는 부정적 영향을 최소화하는데 중점을 두고 있습니다.

당사의 재무부서는 영업을 관리하고, 국내외 금융시장에 참여하며, 각 위험의 범위와 규모를 분석한 내부위험보고서를 통하여 당사의 영업과 관련한 금융위험을 감시하고 관리하는 역할을 하고 있습니다. 이러한 위험들은 시장위험, 신용위험, 유동성위험을 포함하고 있습니다. 당사는 투기적 목적으로 파생금융상품을 포함한 금융상품계약을 체결하거나 거래하지 않습니다.

위험관리는 이사회에서 승인한 정책에 따라 이루어지고 있습니다. 이사회는 전반적인 위험관리에 대한 문서화된 정책, 외환위험, 이자율 위험, 신용 위험, 파생금융상품과 비파생금융상품의 이용 및 유동성을 초과하는 투자와 같은 특정 분야에 관한 문서화된 정책을 검토하고 승인합니다.

4.1.2 시장위험

(1) 외환 위험

당사는 국제적으로 영업활동을 영위하고 있기 때문에 외환 위험, 특히 주로 미국달러화(이하 "USD") 및 유로화(이하 "EUR") 와 관련된 환율 변동 위험에 노출되어 있습니다.

보고기간종료일 현재 다른 모든 변수가 일정하고 각 외화에 대한 원화의 환율 5% 변동 시 당사의 세전 이익에 미치는 영향은 다음과 같습니다.(단위:천원)

구분		당기	전기
USD	상승시	381,084	678,249
	하락시	(381,084)	(678,249)
EUR	상승시	(2,554)	6,999
	하락시	2,554	(6,999)

(2) 가격 위험

당사는 재무제표상 당기손익-공정가치측정 금융자산으로 분류되는 지분증권 등의 가격 위험에 노출되어 있습니다. 당사가 보유하고 있는 상장 주식은 공개시장에서 거래되고 있습니다.

(3) 이자율 위험

이자율 위험은 미래의 시장 이자율 변동에 따라 예금 또는 차입금 등에서 발생하는 이자 수익 및 이자비용이 변동될 위험을 뜻하며, 이는 주로 변동금리부 조건의 예금과 차입금에서 발생하고 있습니다. 당사의 이자율 위험관리의 목표는 이자율 변동으로 인한 불확실성과 순이자비용의 최소화를 추구함으로써 기업의 가치를 극대화하는데 있습니다. 당사는 이자율 위험을 관리하기 위하여 고정금리부차입금과 변동금리부차입금의 적절한 균형을 유지하고 있습니다. 위험회피활동은 이자율 현황과 정의된 위험성향을 적절히 조정하기 위해 정기적으로 평가되며 최적의 위험회피전략이 적용되도록 하고 있습니다.

당기말 현재 다른 모든 변수가 일정하고 이자율의 1% 변동시 당사의 법인세비용차감전순손익에 미치는 영향은 다음과 같습니다.(단위:천원)

구분	상승시	하락시
세전이익에 대한 영향	(1,430,000)	(1,430,000)

4.1.3 신용 위험

신용위험은 계약상대방이 계약상의 의무를 불이행하여 당사에 재무적 손실을 미칠 위험을 의미합니다. 당사는 채무불이행으로 인한 재무적 손실을 경감시키는 수단으로서 신용도가 일정 수준 이상인 거래처와 거래하고, 적절한 담보를 수취하는 정책을 채택하고 있습니다. 당사는 주요거래처에 대한 신용등급을 결정할 목적으로 이용할 수 있는 다른 재무정보와 거래실적을 사용하고 있습니다. 당사의 신용위험노출 및거래처의 신용등급은 지속적으로 검토되고 있으며 이러한 거래 총액은 승인된 거래처에 골고루 분산되어 있습니다.

매출채권은 다수의 거래처로 구성되어 있고, 다양한 산업과 지역에 분산되어 있습니다. 매

출채권에 대하여 신용평가가 지속적으로 이루어지고 있으며, 필요한 경우 신용보증보험계약을 체결하고 있습니다. 당사는 단일의 거래상대방 또는 유사한 특성을 가진 거래상대방의 집단에 대한 중요한 신용위험에 노출되어 있지 않습니다. 당사는 거래상대방들이 서로 관련된 기업인 경우 유사한 특성을 가진 거래상대방으로 정의하고 있습니다.

금융자산의 장부금액은 신용위험에 대한 최대노출정도를 표시하고 있습니다. 보고기간종료일 현재 당사의 신용위험에 대한 최대노출정도는 다음과 같습니다.(단위:천원)

구 분	당 기 말	전 기 말
현금및현금성자산	48,948,132	7,569,898
매출채권	14,300,131	32,022,204
대여금및기타미수금	61,985	53,951
장기대여금및기타미수금	46,787	58,459
합 계	63,357,035	39,704,512

4.1.4 유동성 위험

당사는 미사용 차입금 한도를 적정 수준으로 유지하고, 영업 자금 수요를 충족시키기 위해 차입금 한도나 약정을 위반하는 일이 없도록 유동성에 대한 예측을 항시 모니터링하고 있습니다. 유동성을 예측하는데 있어 당사의 자금조달 계획, 약정 준수, 당사 내부의 목표재무비율 및 통화에 대한 제한과 같은 외부 법규나 법률 요구사항도 고려하고 있습니다. 아래표에 표시된 현금흐름은 현재가치 할인을 하지 아니한 금액입니다.

당사의 유동성 위험 분석 내역은 다음과 같습니다.(단위:천원)

당기말	계약상현금흐름	1년 이하	1년 초과
매입채무	9,006,467	9,006,467	-
미지급금및기타금융부채	6,601,502	6,601,502	-
리스부채	1,216,397	1,216,397	-
단기차입금	93,000,000	93,000,000	-
장기차입금	50,000,000	47,250,000	2,750,000
장기리스부채	27,149,366	-	27,149,366
기타비유동금융부채	5,497,950	-	5,497,950
합계	192,471,682	157,074,366	35,397,316

전기말	계약상현금흐름	1년 이하	1년 초과
매입채무	21,332,437	21,332,437	-
미지급금및기타금융부채	8,060,526	8,060,526	-
리스부채	1,222,629	1,222,629	-
단기차입금	40,000,000	40,000,000	-
장기차입금	65,000,000	-	65,000,000
장기리스부채	28,365,763	-	28,365,763
기타비유동금융부채	5,778,568	-	5,778,568
합계	169,759,923	70,615,592	99,144,331

4.2 자본 위험 관리

당사의 자본관리는 계속기업으로서의 존속능력을 유지하는 한편, 자본조달비용을 최소화하여 주주이익을 극대화하는 것을 그 목적으로 하고 있습니다. 당사의 경영진은 자본구조를 주기적으로 검토하고 있으며, 장·단기 자금차입 및 유상증자 등을 통하여 최적의 자본구조를 유지하고 있습니다. 당사의 전반적인 자본위험 관리정책은 전기와 동일합니다. 한편, 보고기간종료일 현재 자본으로 관리하고 있는 항목의 내역은 다음과 같습니다.(단위:천원)

구 분	당 기 말	전 기 말
순부채:		
단기차입금	93,000,000	40,000,000
유동성장기차입금	47,250,000	-
장기차입금	2,750,000	65,000,000
리스부채	1,196,913	1,203,094
장기리스부채	19,038,664	19,642,034
차감: 현금및현금성자산	(48,948,132)	(7,569,898)
순부채 합계	114,287,445	118,275,230
자본	177,109,233	177,036,593

5. 공정가치

(1) 당기 중 당사의 금융자산과 금융부채의 공정가치에 영향을 미치는 사업환경 및 경제적인 환경의 유의적인 변동은 없습니다.

(2) 공정가치 서열체계

공정가치로 측정되는 금융상품은 공정가치 서열체계에 따라 구분되며 정의된 수준들은 다음과 같습니다.

- 동일한 자산이나 부채에 대한 활성시장의 (조정되지 않은) 공시가격(수준 1)
- 직접적으로(예: 가격) 또는 간접적으로(예: 가격에서 도출되어) 관측가능한, 자산이나 부채에 대한 투입변수. 단, 수준 1에 포함된 공시가격은 제외함(수준 2)
- 관측가능한 시장자료에 기초하지 않은, 자산이나 부채에 대한 투입변수(관측가능하지 않은 투입변수)(수준 3)

공정가치로 측정되는 금융상품의 공정가치 서열체계 구분은 다음과 같습니다.(단위:천원)

구분	당기말			
	수준 1	수준 2	수준 3	합계
공정가치로 측정되는 금융자산				
당기손익-공정가치측정 금융자산	398,000	-	5,881,103	6,279,103

구분	전기말			
	수준 1	수준 2	수준 3	합계
공정가치로 측정되는 금융자산				
당기손익-공정가치측정 금융자산	5,364,210	-	3,476,170	8,840,380

6. 현금및현금성자산

보고기간종료일 현재 현금및현금성자산의 내역은 다음과 같습니다.(단위:천원)

구분	당기말	전기말
보통예금	48,948,132	7,569,898
합계	48,948,132	7,569,898

7. 매출채권 및 기타채권

(1) 보고기간종료일 현재 매출채권 및 기타채권의 내역은 다음과 같습니다.(단위:천원)

과목	구분	당기말	전기말
매출채권	매출채권	14,604,797	35,876,922
	대손충당금	(304,666)	(3,854,718)
	소계	14,300,131	32,022,204
대여금및기타미수금	미수금	170,679	124,691
	대손충당금	(110,939)	(107,556)
	미수수익	3,026	36,816
	대손충당금	(781)	-
	단기대여금	20,000	-
	대손충당금	(20,000)	-
소계	61,985	53,951	
장기대여금및기타미수금	보증금	46,787	58,459
	소계	46,787	58,459
합계		14,408,903	32,134,614

(2) 대손설정방법

당사는 특정채권에 대해서는 개별법을, 일반채권에 대해서는 집합손상법(예상손실률포함)을 적용하여 채권에 대한 대손을 설정하고 있습니다. 개별법은 개별채권별로 합리적인 회수가능가액을 별도로 산정하여 대손을 설정하는 방법이며, 집합손상은 채권을 채무자의 능력을 나타내는 유사한 신용위험특성(자산의 형태, 산업, 지역적위치, 담보유형 등)에 근거하여 구분한 해당구간에 포함되는 채권에 대해서는 일괄적으로 동일한 대손율을 적용하여 대손을 설정하는 방법입니다.

(3) 매출채권의 신용건전성

거래 상대방의 부도율에 대한 역사적 정보 및 기대신용손실을 참조하여 연체 및 손상되지 않은 금융자산의 신용 건전성을 측정했습니다. 보고기간종료일 현재 연체 및 손상되지 아니한 매출채권의 금액은 다음과 같습니다.(단위:천원)

구분	당기말	전기말
----	-----	-----

연체 및 손상되지 아니한 매출채권	12,004,577	20,812,562
--------------------	------------	------------

(4) 보고기간종료일 현재 연체되었으나 손상되지 않은 매출채권의 연령분석내역은 다음과 같습니다.(단위:천원)

(당기말)

구 분	1년 이하	1년 초과	합계
연체되었으나 손상되지 않은 매출채권	2,264,230	31,324	2,295,554

(전기말)

구 분	1년 이하	1년 초과	합계
연체되었으나 손상되지 않은 매출채권	11,209,042	600	11,209,642

(5) 보고기간종료일 현재 손상된 매출채권의 연령분석내역은 다음과 같습니다.(단위:천원)

(당기말)

구 분	6개월 미만	6개월 ~ 1년	1년 초과	합계
손상된 매출채권	5,451	51,593	247,622	304,666

(전기말)

구 분	6개월 미만	6개월 ~ 1년	1년 초과	합계
손상된 매출채권	5,921	2,006,973	1,841,824	3,854,718

(6) 당기 및 전기 중 대손충당금의 변동내역은 다음과 같습니다.(단위:천원)

(당기)

구 분	기 초	손상(환입)	회수(제각)	기말
매출채권	3,854,718	(3,566,940)	16,888	304,666
미수금	107,556	3,383	-	110,939
미수수익	-	781	-	781
단기대여금	-	20,000	-	20,000
합 계	3,962,274	(3,542,776)	16,888	436,386

(전기)

구 분	기 초	손상(환입)	회수(제각)	기말
매출채권	1,877,453	1,958,264	19,001	3,854,718

미수금	-	107,556	-	107,556
합 계	1,877,453	2,065,820	19,001	3,962,274

8. 재고자산

(1) 보고기간종료일 현재 재고자산의 내역은 다음과 같습니다.(단위:천원)

구 분	당기말			전기말		
	평가전 금액	평가충당금	장부금액	평가전 금액	평가충당금	장부금액
상품	9,996,573	(1,045,176)	8,951,397	9,164,097	(933,897)	8,230,200
미착품	843,590	-	843,590	1,042,492	-	1,042,492
태양광재고	198,893	-	198,893	65,650	-	65,650
합 계	11,039,056	(1,045,176)	9,993,880	10,272,239	(933,897)	9,338,342

(주) 상품 및 미착품은 채권최고액 6,500,000천원을 한도로 하여 장·단기차입금과 관련하여 담보로 제공되어 있습니다.(주석32 참조)

(2) 재고자산 평가와 관련하여 당기 및 전기 중 인식한 재고자산평가손실(환입)은 각각 111,279천원 및 147,346천원입니다.

9. 기타유동자산

보고기간종료일 현재 기타유동자산의 내역은 다음과 같습니다.(단위:천원)

구분	당기말	전기말
선급금	1,493,900	1,501,343
선급비용	14,877	15,490
합계	1,508,777	1,516,833

10. 당기손익-공정가치측정 금융자산

(1) 당기 및 전기 중 당기손익-공정가치측정 금융자산의 변동내역은 다음과 같습니다.(단위:천원)

구분	당기	전기
기초금액	8,840,380	6,608,245
취득금액	-	223,215
처분금액	(5,044,610)	(48,504)
평가손익(당기손익)	2,483,333	2,057,424
기말금액	6,279,103	8,840,380
유동자산	-	-
비유동자산	6,279,103	8,840,380

(2) 보고기간종료일 현재 당기손익-공정가치측정 금융자산의 내역은 다음과 같습니다.(단위:천원)

구분	당기말		전기말	
	취득가액	장부가액	취득가액	장부가액
상장지분증권	500,253	398,000	5,193,905	5,364,210
비상장지분증권	2,778,461	5,881,103	2,778,461	3,476,170
합계	3,278,714	6,279,103	7,972,366	8,840,380

11. 종속기업투자주식

(1) 보고기간종료일 현재 종속기업투자주식의 내역은 다음과 같습니다.(단위:천원)

구분	회사명	소재국가	결산월	당기말		전기말	
				지분율(%)	장부금액	지분율(%)	장부금액
종속기업	(주)상송캐스터	대한민국	12월	99.38	26,679,714	99.38	26,469,374
	SAMICK MUSIC CORP(주1).	미국	12월	100	59,153,907	100	57,306,145
	P.T. SAMICK INDONESIA	인도네시아	12월	99.37	24,359,145	99.37	24,128,405
	Seiler Pianofortefabrik GmbH (주2)	독일	12월	100	6,339,381	100	4,601,758
	Seiler Samick Musical Instrument	중국	12월	95.29	5,002,972	95.29	5,002,973
	하얼빈삼익유한공사	중국	12월	96.28	3,945,518	96.28	3,945,518
	수완에너지(주) (주3)	대한민국	12월	100	36,996,272	100	34,176,410
	삼익스마트에듀케이션(주) (주4)	대한민국	12월	-	-	86.32	-
	합계				162,476,909		155,630,583

(주1) 당기 중 SAMICK MUSIC CORP 지분과 관련하여 사용가치 등에 따른 회수가능액 평가에 따라 손상차손(환입)으로 인식한 금액은 6,569,738천원이며, 회수가능액 평가시 적용한 할인율은 9.50%등입니다. 한편, 당기 중 당사는 8,417,500천원을 출자(유상증자) 하였습니다.

(주2) 당기 중 Seiler Pianofortefabrik GmbH 지분과 관련하여 사용가치 등에 따른 회수가능액 평가에 따라 손상차손(환입)으로 인식한 금액은 710,015천원이며, 회수가능액 평가시 적용한 할인율은 8.84%입니다. 한편, 당기 중 당사는 2,431,800천원을 출자(유상증자) 하였습니다.

(주3) 당기 및 전기 중 수완에너지(주)지분과 관련하여 사용가치 등에 따른 회수가능액 평가에 따라 손상차손(환입)으로 인식한 금액은 (2,819,862)천원 및 (1,756,945)천원이며, 회수가능액 평가시 적용한 할인율은 당기 7.82%, 전기 7.66%입니다.

동 종속기업의 차입금에 대하여 해당 종속기업의 주식을 금융기관에 담보로 제공하고 있습니다.(주석32 참조)

(주4) 삼익스마트에듀케이션(주) 지분은 전기 이전에 전액 손상차손을 인식하였고, 당기 중 지분 전부를 처분하였습니다.

(2) 당기 및 전기 중 종속기업의 변동내역은 다음과 같습니다.(단위:천원)

구분	당 기	전 기
기초	155,630,583	153,513,254
취득	10,849,300	72,136
처분	-	(900,000)
지급보증	456,917	1,188,248
손상차손환입(손상차손)	(4,459,891)	1,756,945
기말	162,476,909	155,630,583

12. 유형자산

(1) 당기 및 전기 중 유형자산의 변동내역은 다음과 같습니다.(단위:천원)

(당기말)

구 분	토지	건물	건물부속설비	기계장치	차량운반구	공기구비품	건설중인자산	사용권자산	합계
I. 취득원가									
기초잔액	3,071,852	5,638,568	6,662,104	1,087,887	153,828	698,320	-	3,767,350	21,079,909
취득	-	-	-	-	-	-	120,000	-	120,000
처분	-	-	-	(21,075)	(50,208)	-	-	(20,670)	(91,953)
대체	(2,018)	(4,350)	-	-	-	-	-	-	(6,368)
기말잔액	3,069,834	5,634,218	6,662,104	1,066,812	103,620	698,320	120,000	3,746,680	21,101,588
II. 감가상각누계액									
기초잔액	-	2,615,894	1,368,668	1,023,843	133,020	686,799	-	192,043	6,020,267
감가상각비	-	124,763	309,639	8,000	9,168	11,513	-	182,316	645,399
처분	-	-	-	(21,066)	(50,207)	-	-	(19,455)	(90,728)
대체	-	(1,802)	-	-	-	-	-	-	(1,802)
기말잔액	-	2,738,855	1,678,307	1,010,777	91,981	698,312	-	354,904	6,573,136
III. 장부금액									
기초	3,071,852	3,022,674	5,293,436	64,044	20,808	11,521	-	3,575,307	15,059,642
기말	3,069,834	2,895,363	4,983,797	56,035	11,639	8	120,000	3,391,776	14,528,452

(전기말)

구 분	토지	건물	건물부속설비	기계장치	차량운반구	공기구비품	건설중인자산	사용권자산	합계
I. 취득원가									
기초잔액	4,705,156	8,633,250	2,542,525	1,087,887	137,807	698,320	563,000	-	18,367,945
취득	-	-	3,556,579	-	16,021	-	-	3,767,350	7,339,950
대체	(1,633,304)	(2,994,682)	563,000	-	-	-	(563,000)	-	(4,627,986)
기말잔액	3,071,852	5,638,568	6,662,104	1,087,887	153,828	698,320	-	3,767,350	21,079,909
II. 감가상각누계액									
기초잔액	-	3,822,946	1,153,062	1,015,843	115,177	642,777	-	-	6,749,805
감가상각비	-	124,873	215,606	8,000	17,843	44,022	-	192,043	602,387
대체	-	(1,331,925)	-	-	-	-	-	-	(1,331,925)
기말잔액	-	2,615,894	1,368,668	1,023,843	133,020	686,799	-	192,043	6,020,267
III. 장부금액									
기초	4,705,156	4,810,304	1,389,463	72,044	22,630	55,543	563,000	-	11,618,140

기말	3,071,852	3,022,674	5,293,436	64,044	20,808	11,521	-	3,575,307	15,059,642
----	-----------	-----------	-----------	--------	--------	--------	---	-----------	------------

(3) 당기말 현재 당사의 차입금 등과 관련하여 당사의 토지 및 건물 등이 담보로 제공되어 있습니다.(주석32 참조)

13. 투자부동산

(1) 당기 및 전기 중 투자부동산의 변동내역은 다음과 같습니다.(단위:천원)

(당기말)

구 분	토지	건물	사용권자산	건설중인자산	합계
I. 취득원가					
기초잔액	69,406,127	37,829,272	17,677,815	174,000	125,087,214
취득	-	-	-	-	-
처분	(154,539)	(1,259,881)	-	-	(1,414,420)
대체	2,018	4,350	-	(174,000)	(167,632)
기말잔액	69,253,606	36,573,741	17,677,815	-	123,505,162
II. 감가상각누계액					
기초잔액	-	15,010,651	677,744	-	15,688,395
감가상각비	-	872,213	677,743	-	1,549,956
처분	-	(1,076,147)	-	-	(1,076,147)
대체	-	1,802	-	-	1,802
기말잔액	-	14,808,519	1,355,487	-	16,164,006
III. 장부금액					
기초	69,406,127	22,818,621	17,000,071	174,000	109,398,819
기말	69,253,606	21,765,222	16,322,328	-	107,341,156

(전기말)

구 분	토지	건물	사용권자산	건설중인자산	합계
I. 취득원가					
기초잔액	67,772,823	34,834,590	-	-	102,607,413
취득	-	-	17,677,815	174,000	17,851,815
대체	1,633,304	2,994,682	-	-	4,627,986
기말잔액	69,406,127	37,829,272	17,677,815	174,000	125,087,214
II. 감가상각누계액					
기초잔액	-	12,780,375	-	-	12,780,375
감가상각비	-	898,351	677,744	-	1,576,095
대체	-	1,331,925	-	-	1,331,925
기말잔액	-	15,010,651	677,744	-	15,688,395
III. 장부금액					
기초	67,772,823	22,054,215	-	-	89,827,038
기말	69,406,127	22,818,621	17,000,071	174,000	109,398,819

(2) 당기 및 전기 중 투자부동산에서 발생한 손익의 내역은 다음과 같습니다.(단위:천원)

구 분	당기	전기
임대수익	6,256,171	6,233,812
임대원가	(4,469,851)	(4,296,957)
임대손익	1,786,320	1,936,855

(3) 당기말 현재 당사의 차입금 등과 관련하여 당사의 토지 및 건물 등이 담보로 제공되어 있습니다.(주석32 참조)

(4) 당기 및 전기에 발생한 투자부동산의 감가상각비는 전액 매출원가(임대원가)에 포함되어 있습니다.

14. 무형자산

당기 및 전기 중 무형자산의 변동내역은 다음과 같습니다.(단위:천원)

구 분	당기			전기		
	산업재산권	기타의무형자산	합계	산업재산권	기타의무형자산	합계
I. 취득원가						
기초잔액	1,474,637	661,690	2,136,327	1,474,637	1,218,356	2,692,993
처분	-	-	-	-	(556,666)	(556,666)
기말잔액	1,474,637	661,690	2,136,327	1,474,637	661,690	2,136,327
II. 무형자산상각누계액						
기초잔액	1,474,637	395,923	1,870,560	1,474,637	395,923	1,870,560
처분	-	-	-	-	-	-
기말잔액	1,474,637	395,923	1,870,560	1,474,637	395,923	1,870,560
III. 장부금액						
기초	-	265,767	265,767	-	822,433	822,433
기말	-	265,767	265,767	-	265,767	265,767

15. 매입채무 및 기타채무

보고기간종료일 현재 매입채무 및 기타채무의 내역은 다음과 같습니다.(단위:천 원)

과 목	구 분	당기말	전기말
매입채무	매입채무	9,006,467	21,332,437
	소 계	9,006,467	21,332,437
미지급금및기타금융부채	미지급금	998,253	1,045,310
	미지급비용	165,564	163,809
	수입보증금	5,212,497	6,761,939
	미지급배당금	2,208	2,032
	금융보증부채	222,980	87,436
	소 계	6,601,502	8,060,526
기타비유동금융부채	장기수입보증금	5,103,617	4,753,617
	현재가치할인차금	(494,072)	(573,890)
	금융보증부채	888,405	1,024,951
	소 계	5,497,950	5,204,678
합 계		21,105,919	34,597,641

16. 기타유동부채

보고기간종료일 현재 기타유동부채의 내역은 다음과 같습니다.(단위:천원)

내 역	당기말	전기말
예수금	121,082	98,333
선수금	931,929	176,007
합계	1,053,011	274,340

17. 차입금

(1) 보고기간종료일 현재 단기차입금의 내역은 다음과 같습니다.(단위:천원)

구 분	차입처	연이자율(%)	금 액	
		당기말	당기말	전기말
운영자금	KEB하나은행	-	-	10,000,000
운영자금	국민은행	2.21	3,000,000	-
운영자금	한국산업은행	1.70 ~ 2.36	90,000,000	30,000,000
합 계			93,000,000	40,000,000

(2) 보고기간종료일 현재 장기차입금의 내역은 다음과 같습니다.(단위:천원)

구 분	차입처	연이자율(%)	금 액	
		당기말	당기말	전기말
운영자금	국민은행	2.02 ~ 2.47	47,000,000	47,000,000
운영자금	산업은행	1.99	3,000,000	3,000,000
운영자금	KEB하나은행	-	-	15,000,000
차감조정 : 유동성 대체			(47,250,000)	-
차 감 계			2,750,000	65,000,000

(3) 연도별 상환계획

당기말 현재 장기차입금 등의 연도별 상환계획은 다음과 같습니다.(단위:천원)

구 분	기말잔액	상 환 금 액		
		2022년	2023년	2024년
장기차입금	2,750,000	1,000,000	1,000,000	750,000

(4) 당기말 현재 당사의 차입금 등과 관련하여 당사의 재고자산, 토지 및 건물에 담보가 설정되어 있습니다.(주석32 참조)

18. 기타비유동부채

보고기간종료일 현재 기타비유동부채의 내역은 다음과 같습니다.(단위:천원)

내역	당기말	전기말
장기선수금	485,773	571,158
합계	485,773	571,158

19. 사용권자산 및 리스부채

(1) 당기말 현재 리스와 관련해 재무상태표에 인식된 사용권자산 및 리스부채의 장부금액과 당기 중 변동 금액은 다음과 같습니다.(단위:천원)

구분	사용권자산				리스부채		
	차량운반구	토지	투자부동산	합계	유동	비유동	합계
기초금액	85,959	3,489,348	17,000,071	20,575,378	1,203,094	19,642,034	20,845,128
대체	-	-	-	-	1,196,913	(1,196,913)	-
감소	(1,216)	-	-	(1,216)	(1,243)	-	(1,243)
감가상각	(43,206)	(139,110)	(677,744)	(860,060)	-	-	-
이자비용	-	-	-	-	19,532	593,543	613,075
지급	-	-	-	-	(1,221,383)	-	(1,221,383)
기말금액	41,537	3,350,238	16,322,327	19,714,102	1,196,913	19,038,664	20,235,577

(주) 상기 유동 및 비유동 리스부채는 각각 현재가치할인차금 19,483천원 및 8,110,702천원 차감 후 금액입니다.

(2) 전기말 현재 리스와 관련해 재무상태표에 인식된 사용권자산 및 리스부채의 장부금액과 당기 중 변동 금액은 다음과 같습니다.(단위:천원)

구분	사용권자산				리스부채		
	차량운반구	토지	투자부동산	합계	유동	비유동	합계
기초금액	138,892	3,628,458	17,677,815	21,445,165	1,211,605	20,233,560	21,445,165
대체	-	-	-	-	1,203,094	(1,203,094)	-
감가상각	(52,933)	(139,110)	(677,744)	(869,787)	-	-	-
이자비용	-	-	-	-	19,750	611,568	631,318
지급	-	-	-	-	(1,231,355)	-	(1,231,355)
기말금액	85,959	3,489,348	17,000,071	20,575,378	1,203,094	19,642,034	20,845,128

(주) 상기 유동 및 비유동 리스부채는 각각 현재가치할인차금 19,535천원 및 8,723,729천원 차감 후 금액입니다.

(3) 당기 및 전기 중 리스와 관련해 손익계산서에 인식된 금액은 다음과 같습니다.(단위:천원)

구분	당기	전기
사용권자산의 감가상각비	860,060	869,787
리스부채의 이자비용	613,075	631,318
리스료(단기 리스)	14,873	10,200
리스료(소액 기초자산 리스)	35,051	35,953
손익계산서에 인식된 총 금액	1,523,059	1,547,258

20. 순확정급여부채

당사는 자격요건을 갖춘 종업원들을 위하여 확정급여형 퇴직급여제도를 운영하고 있습니다.

(1) 당사의 퇴직급여제도와 관련하여 보고기간종료일 현재 재무상태표에 인식된 금액은 다음과 같습니다.(단위:천원)

구분	당기말	전기말
확정급여채무의 현재가치	2,849,699	3,061,847
사외적립자산의 공정가치	(102,589)	(103,073)
순확정급여부채	2,747,110	2,958,774

(2) 당기와 전기 중 확정급여채무의 변동은 다음과 같습니다.(단위:천원)

구분	당기	전기
기초금액	3,061,847	2,845,340
당기근무원가	349,918	370,927
이자비용	25,033	50,052
재측정요소	46,352	183,185
제도에서의 지급액	(633,451)	(387,657)
기말금액	2,849,699	3,061,847

(3) 당기와 전기 중 사외적립자산의 변동은 다음과 같습니다.(단위:천원)

구분	당기	전기
기초금액	103,073	101,896
이자수익	2,414	2,514
재측정요소	(1,823)	(1,337)
제도에서의 지급	(1,075)	-
기말금액	102,589	103,073

(4) 당기와 전기 중 보험수리적평가를 위하여 사용한 주요 가정은 다음과 같습니다.

구분	당기	전기
할인율	2.417%	2.38%
임금상승률	4.76%	1.00% ~ 5.72%

(5) 확정급여채무의 현재가치와 당기근무원가의 임금인상률과 할인율 등락에 따른 민감도는 다음과 같습니다.(단위:천원)

구분	확정급여채무에 대한 영향		
	가정의 변동폭	가정의 증가	가정의 감소
할인율	1.00%	2.50% 감소	2.94% 증가
임금상승률	1.00%	2.85% 증가	2.48% 감소

21. 자본금, 기타불입자본 및 기타자본구성요소

(1) 당기말 현재 자본금의 내역은 다음과 같습니다.

주식의 종류	수권주식수(주)	발행주식수(주)	1주당금액(원)	납입자본금(천원)
보통주	1,000,000,000	90,530,915	500	45,265,458

당기 중 당사가 발행한 주식 및 이에 따른 자본금과 주식발행초과금의 변동내역은 없습니다.

(2) 보고기간종료일 현재 기타불입자본의 내역은 다음과 같습니다.(단위:천원)

구 분	당기말	전기말
주식발행초과금	22,664,141	22,664,141
자기지분상품	(13,451,220)	(13,451,220)
자기주식처분이익	1,341,591	1,341,591
기타자본잉여금	3,091,375	3,091,375
합 계	13,645,887	13,645,887

22. 이익잉여금

(1) 보고기간종료일 현재 이익잉여금의 내역은 다음과 같습니다.(단위:천원)

구 분	당기말	전기말
법정적립금(주)	3,746,015	3,328,360
임의적립금	70,000,000	70,000,000
미처분이익잉여금	45,168,897	45,476,335
확정급여제도의 재측정요소	(717,023)	(679,446)
합 계	118,197,889	118,125,249

(주) 당사는 대한민국에서 제정되어 시행 중인 상법의 규정에 따라, 자본금의 50%에 달할 때까지 매 결산기마다 현금에 의한 이익배당금의 10% 이상을 이익준비금으로 적립하고 있습니다. 동 이익준비금은 현금으로 배당할 수 없으나 자본전입 또는 결손보전이 가능하며, 자본준비금과 이익준비금의 총액이 자본금의 1.5배를 초과하는 경우 (주주총회의 결의에 따라) 그 초과한 금액 범위에서 자본준비금과 이익준비금을 감액할 수 있습니다.

(2) 당기 및 전기 중 이익잉여금의 변동내역은 다음과 같습니다.(단위:천원)

구분	당기	전기
기초금액	118,125,249	115,292,190
당기순이익	4,286,762	7,153,532
배당금 지급	(4,176,546)	(4,176,546)
순확정급여부채의 재측정요소	(37,576)	(143,927)
기말금액	118,197,889	118,125,249

(3) 당기와 전기의 이익잉여금처분계산서는 다음과 같습니다.(단위:천원)

구분	당기		전기	
	처분예정일 : 2021년 03월 30일		처분확정일 : 2020년 03월 26일	
I. 미처분이익잉여금		45,168,897		45,476,335
1. 전기이월미처분이익잉여금	40,882,135		38,322,803	
2. 당기순이익	4,286,762		7,153,532	
II. 이익잉여금처분액		4,594,200		4,594,200
1. 이익준비금 적립	417,654		417,654	
2. 배당금 (주당배당금(률) 당기 및 전기 : 50원(10%))	4,176,546		4,176,546	
III. 차기이월미처분이익잉여금		40,574,697		40,882,135

23. 주당손익

(1) 당기 및 전기 중 기본 및 희석주당손익의 계산내역은 다음과 같습니다.(단위:원)

구분	당기	전기
당기순이익	4,286,762,475	7,153,532,149
가중평균 유통보통주식수(주)	83,530,915주	83,530,915주
기본주당손익 :		
기본주당이익	51	86
희석주당손익 :		
희석주당이익	51	86

(주) 당기와 전기의 가중평균 유통보통주식수 산정내역은 다음과 같습니다.

당기 : 30,572,314,890주 ÷ 366일 = 83,530,915주

전기 : 30,488,783,975주 ÷ 365일 = 83,530,915주

(2) 보고기간종료일 현재 보통주 청구가 가능한 희석증권이 없으므로 희석주당순이익은 기본주당순이익과 동일합니다.

24. 영업부문 정보

(1) 당사는 한국채택국제회계기준 제1108호(영업부문)에 따른 보고부문이 단일부문으로, 기업전체 수준에서의 부문별 정보는 다음과 같습니다.

(2) 지역별 매출에 대한 일반정보는 다음과 같습니다.

구분	분류기준	주요재화 및 용역
국 내	대륙별	GP, UP, DP, 일반악기, 임대, 태양광, 면세
아메리카	"	GP, UP, DP, GUITAR
유 럽	"	GP, UP, DP, GUITAR
아 시 아	"	GP, UP, DP, GUITAR
기 타	"	GP, UP, DP, GUITAR

(3) 당기 및 전기 중 지역별 매출현황은 다음과 같습니다.(단위:천원)

구분	당기	전기
국 내	28,448,995	25,462,331
아 시 아	22,968,816	43,068,819
아메리카	51,851,379	50,188,259
유 럽	3,930,741	7,507,974
기 타	689,287	880,683
합계	107,889,218	127,108,066

(4) 당사 매출액의 10%이상을 차지하는 외부고객과 관련된 정보는 다음과 같습니다.(단위:천원)

구분	매출액	
	당기	전기
고객 1	31,421,679	38,352,690
고객 2	20,038,186	22,336,880
합계	51,459,865	60,689,570

상기와 같이 당사의 영업은 동 회사들과의 영업관계에 중요하게 의존하고 있으며,당사의 재무제표는 이러한 영업관계가 당분간 계속될 것이라는 가정하에 작성된 것입니다.

25. 매출액

(1) 당기 및 전기 중 매출의 구성내역은 다음과 같습니다.(단위:천원)

구분	당기	전기
고객과의 계약에서 생기는 수익 :		

상품매출	101,264,823	120,761,058
기타매출	368,224	113,196
소계	101,633,047	120,874,254
기타 원천으로부터의 생기는 수익 :		
임대매출	6,256,171	6,233,812
소계	6,256,171	6,233,812
합계	107,889,218	127,108,066

(2) 당기와 전기 중 고객과의 계약에서 생기는 수익의 수익인식시기는 다음과 같습니다.(단위:천원)

구 분	당 기	전 기
수익인식시기 :		
한 시점에 인식	101,264,823	120,761,058
기간에 걸쳐 인식	368,224	113,196
합계	101,633,047	120,874,254

26. 매출원가

당기 및 전기 중 매출원가의 내역은 다음과 같습니다.(단위:천원)

구 분	당기	전기
상품매출원가	87,428,093	104,515,119
임대매출원가	4,469,851	4,296,957
기타매출원가	133,243	65,650
합 계	92,031,187	108,877,726

27. 판매비와관리비

당기 및 전기 중 판매비와관리비의 내역은 다음과 같습니다.(단위:천원)

구 분	당기	전기
I. 판매비		
광고선전비	80,050	47,046
운반비	400,833	408,529
해외개척비	-	321,625
기타	128,212	118,411
소 계	609,095	895,611
II. 관리비		
급여	3,718,468	3,800,389
퇴직급여	354,914	398,669

복리후생비	593,310	625,009
여비교통비	156,197	425,050
감가상각비	263,879	310,742
사용권자산감가상각비	182,316	192,043
수선비	5,100	7,766
지급수수료	1,528,089	1,041,340
대손상각비	-	1,958,265
기타	798,540	862,634
소 계	7,600,813	9,621,907
합 계(I + II)	8,209,908	10,517,518

28. 비용의 성격별 분류

당기 및 전기 중 발생한 각 비용의 성격별 분류는 다음과 같습니다.(단위:천원)

구분	당기	전기
재고자산의 변동	(655,539)	(719,628)
원재료 및 상품매입액	88,195,855	104,422,550
종업원급여	3,867,002	4,105,323
감가상각비와 무형자산상각비	2,195,355	2,178,482
광고선전비	80,050	47,046
운반비	400,833	408,529
기타비용	6,157,539	8,952,941
매출원가, 판매비와 관리비 합계	100,241,095	119,395,243

29. 금융수익 및 금융원가

당기 및 전기 중 금융수익 및 금융원가의 내역은 다음과 같습니다.(단위:천원)

구분	내역	당기	전기
금융수익	이자수익	154,921	113,943
	외환차익	41	687
	외화환산이익	-	28,275
	배당금수익	114,855	118,505
	금융보증수익	484,702	182,759
	합계	754,519	444,169
금융원가	이자비용	3,663,098	4,025,168
	외환차손	127	361
	외화환산손실	154,545	159
	파생상품거래손실	-	41,077
	합계	3,817,770	4,066,765

30. 기타수익 및 기타비용

당기 및 전기 중 기타수익 및 기타비용의 내역은 다음과 같습니다.(단위:천원)

구분	내역	당기	전기
기타수익	외환차익	2,980,092	2,193,065
	외화환산이익	132,570	454,829
	운용리스수익	124,509	235,093
	기타의대손충당금환입	3,566,941	-
	종속기업투자주식처분이익	15,400	-
	종속기업투자주식손상차손환입	2,819,862	1,756,945
	당기손익-공정가치금융자산처분이익	1,330,743	-
	당기손익-공정가치금융자산평가이익	2,483,333	2,221,039
	유형자산처분이익	6,156	-
	무형자산처분이익	-	243,333
	투자자산처분이익	656,927	-
	잡이익	45,210	45,971
	합계	14,161,743	7,150,275
기타비용	외환차손	3,031,196	1,591,730
	외화환산손실	360,441	623,381
	종속기업투자주식손상차손	7,279,752	-
	종속기업투자주식처분손실	-	162,823
	당기손익-공정가치금융자산평가손실	-	163,615
	기타의대손상각비	24,164	107,556
	기부금	1,437,872	681,496
	잡손실	372,226	860
	합계	12,505,651	3,331,461

31. 법인세비용과 이연법인세

(1) 당기 및 전기의 법인세비용 구성내역은 다음과 같습니다.(단위:천원)

구분	당기	전기
법인세부담액	765,818	646,231
일시적 차이의 증감	1,177,785	68,682
자본에 직접 가감된 법인세비용	10,599	40,595
법인세비용	1,954,202	755,508

(2) 당기 및 전기 중 법인세비용차감전순손익과 법인세비용간의 관계는 다음과 같습니다.(단위:천원)

구분	당기	전기
법인세비용차감전순이익	6,240,965	7,909,040
적용세율에 따른 법인세	1,351,012	1,717,989
조정사항:	603,190	
비과세수익	(4,800)	(8,764)
비공제비용	37,428	73,507
기타(미인식 이연법인세 외)	570,562	(1,027,224)
법인세비용	1,954,202	755,508
유효세율	31.31%	9.55%

(3) 당기 및 전기 중 자본에 직접 가감된 법인세부담액과 이연법인세의 내역은 다음과 같습니다.(단위:천원)

구분	당기			전기		
	세전금액	법인세효과	세후금액	세전금액	법인세효과	세후금액
확정급여제도의 재측정요소	(48,175)	10,599	(37,576)	(184,522)	40,595	(143,927)

(4) 일시적차이 증감 및 이연법인세자산(부채)의 내역은 다음과 같습니다.(단위:천원)

(당기)

계정과목	일시적차이			이연법인세자산(부채)	
	기초	당기 증감	기말	기초	기말
I. 차감할 일시적차이					
감가상각비	553,615	(553,615)	-	121,795	-
무형자산상각비	5	-	5	1	1
업무용승용차	148,153	20,102	168,255	32,594	37,016
확정급여부채	3,061,847	(212,148)	2,849,699	673,606	626,934
대손충당금	3,593,064	(3,416,265)	176,799	-	-

대손상각	11,180,142	-	11,180,142	593,521	-
재고자산평가감	933,897	111,279	1,045,176	205,457	229,939
금융자산평가및손상	2,311,428	(2,111,228)	200,200	508,514	44,044
관계기업 및 종속기업투자주식	12,018,456	4,444,491	16,462,947	-	-
무상증자	1,316,808	-	1,316,808	-	-
정상가격에 따른 과세조정	9,450,498	451,891	9,902,389	-	-
수입수수료(해외보증)	3,658,537	(35,264)	3,623,273	-	-
금융보증채무	1,112,387	(1,001)	1,111,386	244,725	244,505
연차수당	53,738	15,511	69,249	11,823	15,235
기타투자자산	44,741	-	44,741	9,843	9,843
리스부채	20,845,128	(610,794)	20,234,334	4,585,928	4,451,554
소계	70,282,444	(1,897,041)	68,385,403	6,987,807	5,659,071
II. 가산할 일시적차이					
감가상각비	-	(202,313)	(202,313)	-	(44,509)
퇴직보험료	(103,073)	484	(102,589)	(22,676)	(22,570)
토지압축기장충당금	(2,508,341)	-	(2,508,341)	(551,835)	(551,835)
선수리사료	(2,732)	(5,568)	(8,300)	(601)	(1,826)
미수수익	(34,515)	32,270	(2,245)	(7,593)	(494)
사용권자산	(20,575,378)	861,276	(19,714,102)	(4,526,583)	(4,337,103)
소계	(23,224,039)	686,149	(22,537,890)	(5,109,288)	(4,958,337)
합계(I + II)	47,058,405	(1,210,892)	45,847,513	1,878,519	700,734

(전기)

계정과목	일시적차이			이연법인세자산(부채)	
	기초	당기 증감	기말	기초	기말
I. 차감할 일시적차이					
감가상각비	523,610	30,005	553,615	115,194	121,795
무형자산상각비	5	-	5	1	1
업무용승용차	124,361	23,792	148,153	27,359	32,594
확정급여부채	2,845,341	216,506	3,061,847	625,975	673,606
대손충당금	1,513,218	2,079,846	3,593,064	-	-
대손상각	11,180,142	-	11,180,142	593,521	593,521
재고자산평가감	786,551	147,346	933,897	173,041	205,457
금융자산평가및손상	4,368,852	(2,057,424)	2,311,428	961,148	508,514
관계기업 및 종속기업투자주식	10,728,664	1,289,792	12,018,456	-	-
무상증자	1,316,808	-	1,316,808	-	-
정상가격에 따른 과세조정	9,043,527	406,971	9,450,498	-	-
수입수수료(해외보증)	3,648,881	9,656	3,658,537	-	-
금융보증채무	85,333	1,027,054	1,112,387	18,774	244,725
연차수당	56,487	(2,749)	53,738	12,427	11,823
기타투자자산	70,614	(25,873)	44,741	15,535	9,843
리스부채	-	20,845,128	20,845,128	-	4,585,928
소계	46,292,394	23,990,050	70,282,444	2,542,975	6,987,807

II. 가산할 일시적차이					
감가상각비(회계변경누적효과)	(32,989)	32,989	-	(7,258)	-
퇴직보험료	(101,896)	(1,177)	(103,073)	(22,417)	(22,676)
토지압축기장충당금	(2,508,341)	-	(2,508,341)	(551,835)	(551,835)
선수리스크	(2,718)	(14)	(2,732)	(598)	(601)
미수수익	(13,615)	(20,900)	(34,515)	(2,995)	(7,593)
파생상품	(48,504)	48,504	-	(10,671)	-
사용권자산	-	(20,575,378)	(20,575,378)	-	(4,526,583)
소계	(2,708,063)	(20,515,976)	(23,224,039)	(595,774)	(5,109,288)
합계(I + II)	43,584,331	3,474,074	47,058,405	1,947,201	1,878,519

(주) 이연법인세자산에 대한 미래 실현가능성은 당사의 성과, 전반적인 경제환경과 산업에 대한 전망, 향후 예상수익, 세액공제와 이월결손금의 공제가능기간 등 다양한요소들을 고려하여 평가합니다. 당사는 주기적으로 이러한 사항들을 검토하고 있습니다. 한편, 당사가 당기 말 현재 실현가능성 평가에 따라 종속기업투자주식 등에 대하여 이연법인세를 인식하지 않은 차감할 일시적차이는 42,662,358천원입니다.

(5) 보고기간종료일 현재 상계전 총액기준에 의한 당기법인세부채와 당기법인세자산의 내역은 다음과 같습니다.(단위:천원)

구 분	당 기 말	전 기 말
당기법인세부채	776,660	641,387
당기법인세자산	(61,470)	(291,626)
당기법인세부채(자산)	715,190	349,761

32. 우발부채 및 약정사항

(1) 당기말 현재 계류중인 중요한 소송사건은 없습니다.

(2) 당기말 현재 금융기관 등에 담보로 제공된 자산은 다음과 같습니다.(단위:천원)

담보제공사유	담보제공자산	장부가액	담보설정액	해당금액	담보권자
차입금	토지, 건물(남대문사옥)	61,559,620	60,000,000	50,000,000	국민은행
	기계장치	56,035	36,000,000	93,000,000	산업은행
	건물부속설비(태양광)	3,685,273			
	토지, 건물(음성본사)	13,465,212			
임대보증금	토지, 건물(논현동사옥)	19,715,168	85,000,000		
			3,770,000	3,172,000	KEB하나은행
			5,000,000	4,000,000	국민체육진흥공단
			450,000	450,000	(주)영우디지털
수출성장자금 대출한도	재고자산(주)	9,794,988	6,500,000	5,000,000	한국수출입은행
합 계		108,276,296	196,720,000	155,622,000	-

(주) 태양광 재고를 제외한 재고자산 금액입니다.

상기 이외에도 당사의 차입금 등과 관련하여 종속회사인 (주)삼송캐스터의 토지 일부가 KEB하나은행 등에 담보로 제공되어 있습니다.

(3) 당기말 현재 타인에게 제공한 지급보증 내역은 다음과 같습니다.(원화단위:천원)

특수관계자명	보증처	지급보증금액	보증기간	비고
㈜삼송캐스터	KEB하나은행	3,000,000	2020.04.29 - 2021.04.29	무역어음
㈜삼송캐스터	한국산업은행	3,600,000	2020.06.03 - 2021.06.03	운영자금차입
㈜삼송캐스터	한국산업은행	3,000,000	2020.04.06 - 2021.04.06	
㈜삼송캐스터	한국산업은행	3,000,000	2020.04.22 - 2021.04.06	
PT. SAMICK INDONESIA	한국산업은행	USD 5,000,000	2019.10.25 ~ 2021.04.27	
PT. SAMICK INDONESIA	신한은행	USD 20,000,000	2020.05.18 - 2021.05.18	
Seiler Pianofortefabrik GmbH	수출입은행	EUR 1,000,000	2020.12.28 ~ 2021.12.28	
Trio Pines(USA) Inc	수출입은행	USD 3,000,000	2020.09.25 - 2021.09.25	
합계		12,600,000 USD 28,000,000 EUR 1,000,000		

(4) 당기말 현재 타인에게 제공받은 지급보증 내역은 다음과 같습니다.(단위:천원)

보증처	보증내역	보증금액
서울보증보험	하자보증 등	2,400
	계약이행보증	50,000
합계		52,400

(5) 당사는 종속기업인 수완에너지(주)와 관련하여 해당 종속기업이 차입한 PF 차입금 상환에 대하여 해당 종속기업주식을 PF 대주단에게 150,024,000천원을 근질권금액으로 하여 담보로 제공하고 있으며, 이와는 별도로 12,500,000천원을 한도로 자금보충의무를 부담하고 있습니다.

(6) 당기말 현재 당사가 금융기관 등과 체결하고 있는 주요 한도 약정사항은 다음과 같습니다.(단위:천원)

구분	금융기관	한도
일반대출	산업은행	93,000,000
일반대출	국민은행	50,000,000
수출성자금대출	한국수출입은행	5,000,000
무역금융대출	KEB하나은행	1,000,000
합계		149,000,000

(7) 당기말 현재 보험에 가입된 자산의 내용은 다음과 같습니다.(단위:천원)

보험종류	보험가입자산	부보금액	보험가입처	질권자	질권금액
화재보험 등	음성본사, 남대문사옥, 노현동사옥 건물,기계,재고 등	89,273,226	DB손해보험 외	산업은행	22,770,000

33. 특수관계자 거래

(1) 보고기간말 현재 당사의 지배·종속기업 등의 현황은 다음과 같습니다.

구분	회사명	지분율(%)		주요 사업
		당기말	전기말	
종속기업	(주)상송캐스터	99.38	99.38	공업용 캐스터 제조
	SAMICK MUSIC CORP.(주1)	100	100	무역업(악기수입판매)
	P.T. SAMICK INDONESIA	99.37	99.37	목재가공품 및 악기류 제조
	Seiler Pianofortefabrik GmbH(주2)	100	100	그랜드 피아노 제조 및 판매
	Seiler Samick Musical Instrument	95.29	95.29	피아노 판매
	하얼빈삼익유한공사	96.28	96.28	악기류 반제품가공 판매
	삼익스마트에듀케이션(주)(주3)	-	86.32	응용소프트웨어 개발 및 공급업
	수완에너지(주)	100	100	집단에너지사업
손자회사	Triopine U.S.A. INC.	-	-	Caster 판매
	Trio Pines Caster(China)Co.,LTD	-	-	Caster 제조 및 판매
	I3P Industries, Inc.(주4)	-	-	전자상거래
	OPUS Five investment LLC.	-	-	투자 자문업
	Camarico Wind Farm S.P.A	-	-	풍력 발전업
	Rainbow Bridge Management LLC	-	-	골프장 운영
	우크네트워크기술(상하이) 유한공사	-	-	전자상거래
	리사연태목업유한공사	-	-	목재사우나제조업
	연태적외선사우나제품유한공사	-	-	목재사우나제조업
	Las Vegas Country Club LLC	-	-	골프장 운영
기 타	(주)스페코	-	-	아스팔트믹싱플랜트 및 콘크리트배치플랜트제조업
	스페코플랜트(주)	-	-	아스콘기계설비제조업
	SPECO (SHANGHAI) MACHINERY CO., LTD.	-	-	건설기계 플랜트 제작
	SPECO WINDPOWER S.A. DE C.V.	13.59	13.59	윈드파워 제조,판매
	재단법인 삼익문화재단	-	-	문화, 예술 발전 행사 및 단체 지원사업 등

(주1) 당기 중 8,417,500천원을 출자(유상증자) 하였습니다.

(주2) 당기 중 2,431,800천원을 출자(유상증자) 하였습니다.

(주3) 전기 이전에 전액 손상차손을 인식하였고, 당기 중 지분 전부를 처분하였습니다.

(주4) I3P Industries, Inc.는 전기 중 신규 설립 되었습니다.

(2) 당기 및 전기 중 발생한 특수관계자와의 거래내용(자금거래 및 지분거래 제외)는 다음과 같습니다.(단위:천원)

(당기)

특수관계자명	매출거래 등	매입거래
SAMICK MUSIC CORP.	3,363,677	87,782
PT. SAMICK INDONESIA	-	71,038,930
Seiler Pianofortefabrik GmbH	955,355	-
Seiler Samick Musical Instrument	20,038,186	-
리사연태목업유한공사	-	165,013
(주)스페코	452,652	-
재단법인 삼익문화재단	404,738	-
합계	25,214,608	71,291,725

(전기)

특수관계자명	매출거래 등	매입거래
(주)삼송캐스터(주)	4,000	-
SAMICK MUSIC CORP.	8,934,129	78,177
PT. SAMICK INDONESIA	-	89,394,727
Seiler Pianofortefabrik GmbH	3,860,812	-
Seiler Samick Musical Instrument	38,352,690	-
리사연태목업유한공사	-	223,021
(주)스페코	497,517	-
재단법인 삼익문화재단	364,178	-
합계	52,013,326	89,695,925

(3) 보고기간말 현재 특수관계자와의 거래에서 발생한 채권·채무의 내용은 다음과 같습니다.(단위:천원)

(당기말)

구분	회사명	채권			채무		
		매출채권	대여금 등	합계	매입채무	미지급금 등	합계
종속기업	(주)삼송캐스터	-	-	-	-	107,800	107,800
	SAMICK MUSIC CORP.	1,722	-	1,722	-	98,831	98,831
	PT. SAMICK INDONESIA	-	22,225	22,225	7,900,682	18,890	7,919,572
	Seiler Pianofortefabrik GmbH	327,626	-	327,626	-	-	-
	리사연태목업유한공사	-	-	-	96,576	-	96,576
	Seiler Samick Musical Instrument	6,863,647	-	6,863,647	-	-	-
기타	(주)스페코	113,748	16,390	130,138	-	100,000	100,000
	재단법인 삼익문화재단	-	-	-	-	700,000	700,000
	주주 및 임원	-	20,000	20,000	-	-	-
합계		7,306,743	58,615	7,365,358	7,997,258	1,025,521	9,022,779

(전기말)

구분	회사명	채권			채무		
		매출채권	대여금 등	합계	매입채무	미지급금 등	합계
종속기업	(주)삼송캐스터	-	-	-	-	107,800	107,800
	SAMICK MUSIC CORP.	10,454,357	-	10,454,357	-	309,709	309,709
	PT. SAMICK INDONESIA	-	17,135	17,135	19,642,414	54,026	19,696,440
	Seiler Pianofortefabrik GmbH	3,153,967	-	3,153,967	-	-	-
	Seiler Samick Musical Instrument	13,891,976	-	13,891,976	-	-	-
기타	(주)스페코	120,040	-	120,040	-	100,000	100,000
	재단법인 삼익문화재단	-	-	-	-	700,000	700,000
합계		27,620,340	17,135	27,637,475	19,642,414	1,271,535	20,913,949

당사의 특수관계자에 대한 채권 중 대손충당금이 설정된 채권 내역은 다음과 같습니다.(단위:천원)

특수관계자명	당기말			전기말		
	채권 잔액	대손충당금	합계	채권 잔액	대손충당금	합계
SAMICK MUSIC CORP.	-	-	-	10,454,357	(3,585,707)	6,868,650

한편, 당기 중 특수관계자 채권에 대한 대손상각비(대손충당금환입) 인식액은 (3,585,707천원)입니다.

(4) 당기 및 전기 중 특수관계자와의 주요 자금거래 및 지분거래내역은 다음과 같습니다.(단 위:천원)

특수관계자명	당기					전기				
	자금대여거래			리스거래(주)	지분투자	자금대여거래			리스거래(주)	지분투자
	대여	회수	이자수익	리스부채상환		대여	회수	이자수익	리스부채상환	
(주)삼승캐스터	-	-	-	(1,176,000)	-	-	-	-	(1,176,000)	-
SAMICK MUSIC CORP.	-	-	-	-	8,417,500	-	-	-	-	-
Seiler Pianofortefabrik GmbH	-	-	-	-	2,431,800	-	-	-	-	-
수완에너지(주)	-	-	-	-	-	-	-	-	-	72,135
주주 및 임원	6,220,000	6,220,000	42,383	-	-	-	50,000	2,250	-	-
합계	6,220,000	6,220,000	42,383	(1,176,000)	10,849,300	-	50,000	2,250	(1,176,000)	72,135

(주) 한편, 당기말 현재 리스거래와 관련한 리스부채잔액은 20,192,652천원입니다.

(5) 보고기간말 현재 당사가 특수관계자의 자금조달 등을 위해 제공하고 있는 지급보증 내역은 다음과 같으며, 특수관계자로부터 제공받고 있는 지급보증은 없습니다.(원화단위:천원)

구분	제공받는자	제공내역	제공금액	담보권자
종속회사	(주)삼승캐스터	지급보증	3,000,000	KEB하나은행
종속회사	(주)삼승캐스터	지급보증	3,600,000	한국산업은행
종속회사	(주)삼승캐스터	지급보증	3,000,000	한국산업은행
종속회사	(주)삼승캐스터	지급보증	3,000,000	한국산업은행
종속회사	P.T SAMICK INDONESIA	지급보증	USD 5,000,000	한국산업은행
종속회사	P.T SAMICK INDONESIA	지급보증	USD 20,000,000	신한은행
종속회사	Seiler Pianofortefabrik GmbH	지급보증	EUR 1,000,000	수출입은행
손자회사	Trio Pines(USA) Inc	지급보증	USD 3,000,000	수출입은행

또한, 당사는 종속기업인 수완에너지(주)와 관련하여 해당 종속기업이 차입한 PF 차입금 상황에 대하여 해당 종속기업주식을 PF대주단에게 150,024,000천원을 근질권금액으로 하여 담보로 제공하고 있으며, 이와는 별도로 12,500,000천원을 한도로자금보충의무를 부담하고 있습니다.

(6) 당기말 현재 당사가 특수관계자로부터 제공받고 있는 담보의 내역은 다음과 같습니다.
(단위:천원)

구분	제공자	담보제공자산	제공금액	담보권자
종속회사	(주)삼승캐스터	논현동부지	90,000,000	산업은행 외

(7) 주요경영진에 대한 보상

주요 경영진은 이사(등기 및 비등기), 이사회 구성원, 재무책임자 및 내부감사책임자를 포함하고 있습니다. 종업원 용역의 대가로서 주요 경영진에게 지급되었거나 지급될 보상금액은 다음과 같습니다.(단위:천원)

구분	당기	전기
단기 종업원급여(주)	1,946,617	2,015,829
확정급여부채	1,996,088	1,817,405

(주) 현직 종업원에 대한 임금, 급여, 유급 연차휴가 등을 포함하고 있습니다.

34. 현금흐름표

(1) 당기 및 전기 중 현금의 유출·유입이 없는 비용·수익 관련 현금흐름의 내역은 다음과 같습니다.(단위:천원)

구분	당기	전기
현금의 유출이 없는 비용 등 가산		
법인세비용	1,954,202	755,508
금융비용	3,817,643	4,025,327
퇴직급여	372,537	418,465
감가상각비	2,195,355	2,178,482
지급수수료	174,000	-
대손상각비	24,165	2,065,820
종속기업투자주식손상차손	7,279,752	-
종속기업투자주식처분손실	-	162,823
외화환산손실	360,441	623,382
당기손익-공정가치측정 금융자산평가손실	-	163,615
파생상품거래손실	-	41,077
합계	16,178,095	10,434,499
현금의 유입이 없는 수익 등 차감		
금융수익	(754,479)	(443,482)
운용리스수익	(124,509)	(235,093)
대손충당금환입액	(3,566,941)	-

외화환산이익	(132,570)	(454,829)
당기손익-공정가치측정 금융자산처분이익	(1,330,743)	-
당기손익-공정가치측정 금융자산평가이익	(2,483,333)	(2,221,039)
종속기업투자주식손상차손환입	(2,819,862)	(1,756,945)
종속기업투자주식처분이익	(15,400)	-
유형자산처분이익	(6,156)	-
기타투자자산처분이익	(656,927)	(243,333)
합계	(11,890,920)	(5,354,721)

(2) 당기 및 전기 중 영업활동으로 인한 자산부채의 변동내역은 다음과 같습니다.(단위:천원)

구분	당기	전기
영업활동으로 인한 자산부채의 변동		
매출채권의 증감	10,105,004	(11,192,578)
대여금및기타미수금의 증감	(15,821)	7,427
기타유동자산의 증감	8,056	(1,217,348)
재고자산의 증감	(655,539)	(719,628)
매입채무의 증감	(12,222,611)	8,021,992
미지급금및기타금융부채의 증감	(46,961)	273,811
기타유동부채의 증감	778,671	(117,741)
기타비유동금융부채의 증감	(1,080,500)	13,225
퇴직금의 지급	(632,376)	(347,062)
합계	(3,762,077)	(5,277,902)

(3) 당기 및 전기의 재무활동에서 생기는 부채의 조정내용은 다음과 같습니다.(단위:천원)

구분	재무활동으로 인한 부채						합계
	단기차입금	유동성장기차입금	장기차입금	미지급배당금	리스부채(유동)	리스부채(비유동)	
전기초 순부채	94,600,000	13,000,000	-	1,856	-	-	107,601,856
현금흐름	(54,600,000)	(13,000,000)	65,000,000	(4,176,370)	(1,231,355)	-	(8,007,725)
기타 비금융변동	-	-	-	4,176,546	2,453,984	28,365,763	34,996,293
전기말 순부채	40,000,000	-	65,000,000	2,032	1,222,629	28,365,763	134,590,424
당기초순부채	40,000,000	-	65,000,000	2,032	1,222,629	28,365,763	134,590,424
현금흐름	53,000,000	-	(15,000,000)	(4,176,370)	(1,221,383)	-	32,602,247
기타 비금융변동	-	47,250,000	(47,250,000)	4,176,546	1,195,667	(9,327,099)	(3,954,886)
당기말 순부채	93,000,000	47,250,000	2,750,000	2,208	1,196,913	19,038,664	163,237,785

35. 재무제표의 승인

당사의 재무제표는 2021년 3월 30일자 정기주주총회에서 최종 승인될 예정입니다.

36. 보고기간후 사건

(1) 당사는 보고기간종료일 이후인 2021년 2월 26일에 재무구조 개선을 위하여 투자부동산(장부가액 : 토지 53,941백만원, 건물 7,618백만원, 소재지 : 서울특별시 중구 남창동 9-1 외 부동산)을 110,000백만원에 이지스자산운용 주식회사에 매각하는 계약을 체결하였습니다. 상기 계약은 2021년 5월 31일 잔금납입과 함께 소유권 이전이완료될 예정이고, 구체적인 거래대금 수령일은 아래와 같습니다.

구분	금액(단위:백만원)	비고
1차 계약금	2,000	2021년 2월 26일
2차 계약금	3,500	프로젝트금융투자회사 발기설립 후 매수인지위이전일
잔금	104,500	2021년 5월31일 예정
합계	110,000	

(2) 당사는 보고기간종료일 이후인 2021년 3월 4일 이사회결의에 따라 종속기업인 수완에너지(주)에 대하여 30,000백만원(6,000,000주)의 유상증자(타법인주식취득) 결정을 하였습니다. 신주배정기준일 및 납입일은 2021년 3월 8일입니다.

(3) 당사는 보고기간종료일 이후인 2021년 3월 11일 이사회결의에 따라 종속기업인 수완에너지(주)의 차입금(차입처 : 산업은행, 차입금액 : 100,000백만원)대하여 120,000백만원의 채무보증 결정을 하였습니다. 채무보증기간은 2021년 3월 30일부터 2026년 3월30일까지입니다.

6. 기타 재무에 관한 사항

채무증권 발행실적

(기준일 : 2020년 12월 31일)

(단위 : 백만원, %)

발행회사	증권종류	발행방법	발행일자	권면(전자등록)총액	이자율	평가등급 (평가기관)	만기일	상환 여부	주관회사
-	-	-	-	-	-	-	-	-	-
-	-	-	-	-	-	-	-	-	-
합계	-	-	-	-	-	-	-	-	-

기업어음증권 미상환 잔액

(기준일 : 2020년 12월 31일)

(단위 : 백만원)

잔여만기		10일 이하	10일초과 30일이하	30일초과 90일이하	90일초과 180일이하	180일초과 1년이하	1년초과 2년이하	2년초과 3년이하	3년 초과	합계
미상환 잔액	공모	-	-	-	-	-	-	-	-	-
	사모	-	-	-	-	-	-	-	-	-
	합계	-	-	-	-	-	-	-	-	-

단기사채 미상환 잔액

(기준일 : 2020년 12월 31일)

(단위 : 백만원)

잔여만기		10일 이하	10일초과 30일이하	30일초과 90일이하	90일초과 180일이하	180일초과 1년이하	합계	발행 한도	잔여 한도
미상환 잔액	공모	-	-	-	-	-	-	-	-
	사모	-	-	-	-	-	-	-	-
	합계	-	-	-	-	-	-	-	-

회사채 미상환 잔액

(기준일 : 2020년 12월 31일)

(단위 : 백만원)

잔여만기		1년 이하	1년초과 2년이하	2년초과 3년이하	3년초과 4년이하	4년초과 5년이하	5년초과 10년이하	10년초과	합계
미상환 잔액	공모	-	-	-	-	-	-	-	-
	사모	-	-	-	-	-	-	-	-
	합계	-	-	-	-	-	-	-	-

신종자본증권 미상환 잔액

(기준일 : 2020년 12월 31일)

(단위 : 백만원)

잔여만기		1년 이하	1년초과 5년이하	5년초과 10년이하	10년초과 15년이하	15년초과 20년이하	20년초과 30년이하	30년초과	합 계
미상환 잔액	공모	-	-	-	-	-	-	-	-
	사모	-	-	-	-	-	-	-	-
	합계	-	-	-	-	-	-	-	-

조건부자본증권 미상환 잔액

(기준일 : 2020년 12월 31일)

(단위 : 백만원)

잔여만기		1년 이하	1년초과 2년이하	2년초과 3년이하	3년초과 4년이하	4년초과 5년이하	5년초과 10년이하	10년초과 20년이하	20년초과 30년이하	30년초과	합 계
미상환 잔액	공모	-	-	-	-	-	-	-	-	-	-
	사모	-	-	-	-	-	-	-	-	-	-
	합계	-	-	-	-	-	-	-	-	-	-

가. 재무제표 재작성 등 유의사항

(1) 재무제표 재작성

- 2018년 1월 1일 부터 K-IFRS 제1115호 '고객과의 계약에서 생기는 수익' 및 제1109호 '금융상품' 기준서를 적용하였습니다.
- K-IFRS 제1105호 "매각예정비유동자산과 중단영업"의 실무적용지침에 따라 과거기간에 대한 비교재무상태표는 재작성하지 아니하였습니다.
- K-IFRS 제1105호 "매각예정비유동자산과 중단영업"의 문단 34에 따라 전전기 (2018년)의 손익계산서를 재작성 하였습니다.
- 2019년 1월 1일 부터 K-IFRS 제1116호 '리스' 기준서를 적용하였습니다.
제46기(전전기)는 종전 기준서에 따라 작성되었습니다.

(2) 합병, 분할, 자산양수도, 영업양수도에 관한 사항

- XI. 그 밖에 투자자 보호를 위하여 필요한 사항을 참조하시기 바랍니다.

(3) 자산유동화와 관련한 자산매각의 회계처리 및 우발채무 등에 관한 사항

- 자산유동화와 관련한 자산매각의 회계처리는 해당사항 없으며, 우발채무 등에 관한 내용은 연결재무제표의 우발채무와 약정사항 주석을 참조하시기 바랍니다.

(4) 기타 재무제표 이용에 유의하여야 할 사항

(감사보고서상 강조사항과 핵심감사사항)

구 분	강조사항 등	핵심감사사항
-----	--------	--------

제48기	해당사항 없음	(연결재무제표) 1. 현금창출단위의 손상평가 (별도재무제표) 1. 특수관계자거래의 적정성
제47기	해당사항 없음	(연결재무제표) 1. 현금창출단위의 손상평가 (별도재무제표) 1. 특수관계자거래의 적정성

나. 대손충당금 설정현황

(1) 최근 3사업년도의 계정과목별 대손충당금 설정내역

(단위:천원, %)

구분	계정과목	채권금액	대손충당금	대손충당금설정률
제 48 기	매출채권	35,713,628	2,651,045	7.42%
	단기대여금	1,398,569	20,000	1.43%
	미수금	889,460	159,287	17.91%
	미수수익	42,395	781	1.84%
	합계	38,044,052	2,831,113	7.44%
제 47 기	매출채권	37,613,302	1,832,993	4.87%
	단기대여금	867,509	-	-
	미수금	1,207,499	129,120	10.69%
	미수수익	71,481	-	-
	합계	39,759,791	1,962,113	4.93%
제 46 기	매출채권	33,670,036	1,407,059	4.18%
	단기대여금	1,522,956	-	-
	미수금	1,381,705	8,580	0.62%
	미수수익	65,052	-	-
	합계	36,639,749	1,415,639	3.86%

※ 한국채택국제회계기준에 따라 연결기준으로 작성되었습니다.

※ 매출채권은 장기매출채권을 포함한 금액입니다.

(2) 최근 3사업년도의 대손충당금 변동현황

(단위:천원)

구분	제 48 기	제 47 기	제 46 기
기초금액	1,962,113	1,415,639	7,347,226
손상(환입)	1,482,963	656,104	115,304
회수(제각)	28,129	19,001	(6,099,507)
환산차이	(642,092)	(128,631)	52,616
기말금액	2,831,113	1,962,113	1,415,639

[()안은 부(-)의 금액입니다.]

(3) 매출채권 관련 대손충당금 설정 방침

연결회사는 객관적 증거로 확인되는 발생손실 외에 미래 예상손실도 조기 인식하여 채권에 대한 대손을 설정하고 있습니다. 최초 인식 시점에 신용이 손상된 금융자산은 최초 인식 후 전체기간 기대신용손실의 누적변동분을 손실충당금으로 계상 하고 있습니다.

(4) 경과기간별 매출채권 잔액 현황(장기매출채권포함)

구분	6개월 미만	6개월~1년	1년 초과	3년 초과	합계
금액	35,435,062	35,714	214,282	28,570	35,713,628
구성비율	99.22%	0.10%	0.60%	0.08%	100%

※ 매출채권잔액은 연결기준으로 작성함.

다. 재고자산 현황

(1) 최근 3사업연도의 재고자산의 사업부문별 보유현황

(단위:천원)

사업부문	계정과목	제 48 기	제 47 기	제 46 기	비고
약기	상품	34,610,056	47,925,150	40,785,174	-
	제품	11,186,786	14,977,903	10,855,053	-
	재공품	9,870,094	11,793,334	10,155,604	-
	원재료	24,642,098	27,908,792	20,416,323	-
	저장품	538,808	227,287	57,811	-
	미착품	5,181,833	4,677,055	5,537,462	-
	태양광재고	198,893	65,650	-	-
	소계	86,228,568	107,575,171	87,807,427	-
총자산대비 재고자산 구성비율(%) [재고자산÷기말자산총계×100]		13.85%	17.55%	14.77%	-
재고자산회전율(회수) [연환산 매출원가÷{(기초재고+기말재고)÷2}]		1.85회	1.90회	2.07회	-

※ 한국채택국제회계기준에 따라 연결기준으로 작성되었습니다.

(2) 재고자산의 실사내역

1. 실사일자

- 매년 6월 말 및 12월 말 기준으로 2회 재고자산 실사 실시

2. 재고실사시 독립적인 전문기관, 감사인 등의 참여 및 입회여부

- 회사는 미착계정(개별법)을 제외한 재고자산을 총평균법에 의해 산정된 취득원가를 대차대조표가액으로 하고 있으며, 연중 계속기록법에 의하여 수량 및 금액을 계산하고 정기적인 실지재고조사에 의하여 그 기록을 조정하고 있으며 결산기말과 분기말에 연2회 재고실사를 실시하여 장부와의 차이를 조정하고 있습니다. 또한, 대차대조표일 현재 재고자산의 시가(제품, 상품 및 재공품은 순실현가능가액, 원재료 등은 현행대체원가)가 취득원가보다 하락

한 경우에는 시가를 대차대조표가액으로 하고 있습니다. 재고자산의 저가법 적용은 종목별로 하고 있으며 재고자산의 저가법 적용으로 발생하는 재고자산평가손실은 당해 재고자산에서 차감하는 형식으로 표시하고 이를 매출원가에 가산하고 있습니다.

(3) 장기채화재고 등 내역

2020년 4분기말 현재 재고자산에 대한 평가내역은 다음과 같습니다.

(단위:천원)

계정과목	취득원가	보유금액	평가충당금	당기말 잔액	비고
상품	38,043,718	38,043,718	(3,433,662)	34,610,056	-
제품	11,404,891	11,404,891	(218,105)	11,186,786	-
재공품	9,937,110	9,937,110	(67,016)	9,870,094	-
원재료	24,946,850	24,946,850	(304,752)	24,642,098	-
저장품	538,808	538,808	-	538,808	-
미착품	5,181,833	5,181,833	-	5,181,833	-
태양광재고	198,893	198,893	-	198,893	-
합계	90,252,103	90,252,103	(4,023,535)	86,228,568	-

※ 한국채택국제회계기준에 따라 연결기준으로 작성되었습니다.

라. 공정가치 평가내역(연결기준)

1. 금융자산

① 분류

2018년 1월 1일부터 연결기업은 다음의 측정 범주로 금융자산을 분류합니다.

- 당기손익-공정가치 측정 금융자산
- 기타포괄손익-공정가치 측정 금융자산
- 상각후원가 측정 금융자산

금융자산은 금융자산의 관리를 위한 사업모형과 금융자산의 계약상 현금흐름 특성에 근거하여 분류합니다.

공정가치로 측정하는 금융자산의 손익은 당기손익 또는 기타포괄손익으로 인식합니다. 채무상품에 대한 투자는 해당 자산을 보유하는 사업모형에 따라 그 평가손익을 당기손익 또는 기타포괄손익으로 인식합니다. 연결기업은 금융자산을 관리하는 사업모형을 변경하는 경우에만 채무상품을 재분류합니다.

단기매매항목이 아닌 지분상품에 대한 투자는 최초 인식시점에 후속적인 공정가치 변동을 기타포괄손익으로 표시할 것을 지정하는 취소불가능한 선택을 할 수 있습니다. 지정되지 않은 지분상품에 대한 투자의 공정가치 변동은 당기손익으로 인식합니다.

② 측정

연결기업은 최초 인식시점에 금융자산을 공정가치로 측정하며, 당기손익-공정가치 측정 금융자산이 아닌 경우에 해당 금융자산의 취득과 직접 관련되는 거래원가는 공정가치에 산합니다. 당기손익-공정가치 측정 금융자산의 거래원가는 당기손익으로 비용처리합니다.

내재파생상품을 포함하는 복합계약은 계약상 현금흐름이 원금과 이자로만 구성되어 있는지를 결정할 때 해당 복합계약 전체를 고려합니다.

㉠ 채무상품

금융자산의 후속적인 측정은 금융자산의 계약상 현금흐름 특성과 그 금융자산을 관리하는 사업모형에 근거합니다. 연결기업은 채무상품을 다음의 세 범주로 분류합니다.

- 상각후원가

계약상 현금흐름을 수취하기 위해 보유하는 것이 목적인 사업모형 하에서 금융자산을 보유하고, 계약상 현금흐름이 원리금만으로 구성되어 있는 자산은 상각후원가로 측정합니다. 상각후원가로 측정하는 금융자산으로서 위험회피관계의 적용 대상이 아닌 금융자산의 손익은 해당 금융자산을 제거하거나 손상할 때 당기손익으로 인식합니다. 유효이자율법에 따라 인식하는 금융자산의 이자수익은 '금융수익'에 포함됩니다.

- 기타포괄손익-공정가치 측정 금융자산

계약상 현금흐름의 수취와 금융자산의 매도 둘 다를 통해 목적을 이루는 사업모형하에서 금융자산을 보유하고, 계약상 현금흐름이 원리금만으로 구성되어 있는 금융자산은 기타포괄손익-공정가치로 측정합니다. 손상차손(환입)과 이자수익 및 외환손익을 제외하고는, 공정가치로 측정하는 금융자산의 평가손익은 기타포괄손익으로 인식합니다. 금융자산을 제거할 때에는 인식한 기타포괄손익누계액을 자본에서 당기손익으로 재분류합니다. 유효이자율법에 따라 인식하는 금융자산의 이자수익은 '금융수익'에 포함됩니다. 외환손익은 '기타수익 또는 기타비용'으로 표시하고 손상차손은 '기타 비용'으로 표시합니다.

- 당기손익-공정가치 측정 금융자산

상각후원가 측정이나 기타포괄손익-공정가치 측정 금융자산이 아닌 채무상품은 당기손익-공정가치로 측정됩니다. 위험회피관계가 적용되지 않는 당기손익-공정가치 측정 채무상품의 손익은 당기손익으로 인식하고 발생한 기간에 손익계산서에 '기타수익 또는 기타비용'으로 표시합니다.

㉡ 지분상품

연결기업은 모든 지분상품에 대한 투자를 후속적으로 공정가치로 측정합니다. 공정가치 변동을 기타포괄손익으로 표시할 것을 선택한 장기적 투자목적 또는 전략적 투자목적의 지분상품에 대해 기타포괄손익으로 인식한 금액은 해당 지분상품을 제거할 때에도 당기손익으로 재분류하지 않습니다. 이러한 지분상품에 대한 배당수익은 연결기업이 배당을 받을 권리가 확정된 때 '기타수익'으로 인식합니다.

당기손익-공정가치로 측정하는 금융자산의 공정가치 변동은 손익계산서에 '기타수익 또는 기타비용'으로 표시합니다. 기타포괄손익-공정가치로 측정하는 지분상품에 대한 손상차손(환입)은 별도로 구분하여 인식하지 않습니다.

③ 손상

연결기업은 미래전망정보에 근거하여 상각후원가로 측정하거나 기타포괄손익-공정가치로 측정하는 채무상품에 대한 기대신용손실을 평가합니다. 손상 방식은 신용위험의 유의적인 증가 여부에 따라 결정됩니다. 단, 매출채권 및 기타채권에 대해 연결기업은 채권의 최초 인식시점부터 전체기간 기대신용손실을 인식하는 간편법을 적용합니다.

④ 인식과 제거

금융자산의 정형화된 매입 또는 매도는 매매일에 인식하거나 제거합니다. 금융자산은 현금흐름에 대한 계약상 권리가 소멸하거나 금융자산을 양도하고 소유에 따른 위험과 보상의 대부분을 이전한 경우에 제거됩니다.

연결기업이 금융자산을 양도한 경우라도 채무자의 채무불이행시의 소구권 등으로 양도한 금융자산의 소유에 따른 위험과 보상의 대부분을 연결기업이 보유하는 경우에는 이를 제거하지 않고 그 양도자산 전체를 계속하여 인식하되, 수취한 대가를 금융부채로 인식합니다.

⑤ 금융상품의 상계

금융자산과 부채는 인식한 자산과 부채에 대해 법적으로 집행가능한 상계권리를 현재 보유하고 있고, 순액으로 결제하거나 자산을 실현하는 동시에 부채를 결제할 의도를 가지고 있을 때 상계하여 재무상태표에 순액으로 표시합니다. 법적으로 집행가능한 상계권리는 미래 사건에 좌우되지 않으며, 정상적인 사업과정의 경우와 채무불이행의 경우 및 지급불능이나 파산의 경우에도 집행가능한 것을 의미합니다.

2. 금융부채

① 분류 및 측정

주로 단기간 내에 재매입할 목적으로 부담하는 금융부채는 단기매매금융부채로 분류됩니다. 또한, 위험회피회계의 수단으로 지정되지 않은 파생상품이나 금융상품으로부터 분리된 내재파생상품도 단기매매금융부채로 분류됩니다.

당기손익-공정가치 측정 금융부채, 금융보증계약, 금융자산의 양도가 제거조건을 충족하지 못하는 경우에 발생하는 금융부채를 제외한 모든 비파생금융부채는 상각 후원가로 측정하는 금융부채로 분류되고 있으며, 재무상태표 상 '매입채무', '차입금' 및 '기타금융부채' 등으로 표시됩니다.

특정일에 의무적으로 상환해야 하는 우선주는 부채로 분류됩니다. 이러한 우선주에 대한 유효이자율법에 따른 이자비용은 다른 금융부채에서 인식한 이자비용과 함께 손익계산서 상 '금융원가'로 인식됩니다.

② 제거

금융부채는 계약상 의무가 이행, 취소 또는 만료되어 소멸되거나 기존 금융부채의조건이 실질적으로 변경된 경우에 재무상태표에서 제거됩니다. 소멸하거나 제3자에게 양도한 금융부채의 장부금액과 지급한 대가(양도한 비현금자산이나 부담한 부채를 포함)의 차액은 당기 손익으로 인식합니다.

③ 금융보증계약

연결기업이 제공한 금융보증계약은 최초 인식시 공정가치로 측정되며, 후속적으로는 재 측정하여 '기타금융부채'로 인식됩니다.

3. 금융상품 공정가치

3-1. 금융상품의 공정가치

활성시장에서 거래되지 않는 금융상품의 공정가치는 원칙적으로 평가기법을 사용하여 결정됩니다. 연결기업은 보고기간말 현재 중요한 시장상황에 기초하여 다양한 평가기법의 선택 및 가정에 대한 판단을 하고 있습니다. 당기 중 연결기업의 금융자산과 금융부채의 공정가치에 영향을 미치는 사업환경 및 경제적인 환경의 유의적인 변동은 없습니다.

3-2. 금융자산의 손상

금융자산의 손실충당금은 부도위험 및 기대손실률 등에 대한 가정에 기초하여 측정됩니다. 연결기업은 이러한 가정의 설정 및 손상모델에 사용되는 투입변수의 선정에 있어서 연결기업의 과거 경험, 현재 시장 상황, 재무보고일 기준의 미래전망정보 등을 고려하여 판단합니다.

3.3 금융상품 공정가치 서열 체계

공정가치로 측정되는 금융상품은 공정가치 서열체계에 따라 구분되며 정의된 수준들은 다음과 같습니다.

- 동일한 자산이나 부채에 대한 활성시장의 (조정되지 않은) 공시가격(수준 1)
- 직접적으로(예: 가격) 또는 간접적으로(예: 가격에서 도출되어) 관측가능한, 자산이나 부채에 대한 투입변수. 단 수준 1에 포함된 공시가격은 제외함(수준 2)
- 관측가능한 시장자료에 기초하지 않은, 자산이나 부채에 대한 투입변수(관측가능하지 않은 투입변수) (수준 3)

공정가치로 측정되는 금융상품의 공정가치 서열체계 구분은 다음과 같습니다.(단위:천원)

구분	당기말			
	수준 1	수준 2	수준 3	합계
공정가치로 측정되는 금융자산/부채				
당기손익-공정가치측정 금융자산	398,000	-	6,261,103	6,659,103
당기손익-공정가치 금융부채	-	1,423,179	-	1,423,179

구분	전기말			
	수준 1	수준 2	수준 3	합계
공정가치로 측정되는 금융자산/부채				
당기손익-공정가치측정 금융자산	5,364,210	-	3,836,170	9,220,380
당기손익-공정가치 금융부채	-	1,845,405	-	1,845,405

4. 범주별 금융상품

(1) 보고기간종료일 현재 회사의 범주별 금융상품 내역은 다음과 같습니다.(단위:천원)

금융자산	당기말			전기말		
	상각후원가 측정	당기손익-공정가치	합계	상각후원가 측정	당기손익-공정가치	합계
	금융자산	측정 금융자산		금융자산	측정 금융자산	
현금및현금성자산	78,468,854	-	78,468,854	24,201,023	-	24,201,023
매출채권	33,062,583	-	33,062,583	35,780,309	-	35,780,309
대여금및기타미수금	2,150,356	-	2,150,356	2,017,368	-	2,017,368
장기대여금및기타미수금	121,223	-	121,223	162,133	-	162,133
당기손익-공정가치측정 금융자산	-	6,659,103	6,659,103	-	9,220,380	9,220,380
합계	113,803,016	6,659,103	120,462,119	62,160,833	9,220,380	71,381,213

금융부채	당기말			전기말		
	상각후원가측정	당기손익-공정가치	합계	상각후원가측정	당기손익-공정가치	합계
	금융부채	측정 금융부채		금융부채	측정 금융부채	
매입채무	21,128,505	-	21,128,505	24,716,156	-	24,716,156
단기차입금	141,851,270	-	141,851,270	101,130,733	-	101,130,733
미지급금및기타금융부채	12,066,222	-	12,066,222	16,038,048	-	16,038,048
유동성장기부채	53,609,421	-	53,609,421	6,407,529	-	6,407,529
장기차입금	131,357,968	-	131,357,968	201,305,197	-	201,305,197
기타비유동금융부채	5,074,737	-	5,074,737	5,820,366	-	5,820,366
당기손익-공정가치금융부채	-	1,423,179	1,423,179	-	1,845,405	1,845,405
합계	365,088,123	1,423,179	366,511,302	355,418,029	1,845,405	357,263,434

(2) 당기 및 전기 중 금융상품 범주별 순손익은 다음과 같습니다.(단위:천원)

구분	당기	전기
당기손익-공정가치측정 금융자산	3,928,931	2,134,852
파생상품거래손실	-	(41,077)
당기손익-공정가치측정 금융자산처분이익	1,330,743	-
당기손익-공정가치측정 금융자산평가이익	2,483,333	2,221,039
당기손익-공정가치측정 금융자산평가손실	-	(163,615)

배당금수익	114,855	118,505
상각후원가측정 금융자산	681,853	1,607,491
이자수익	302,096	226,400
외환관련손익	1,862,720	2,037,195
대손상각비및기타의대손상각비	(1,482,963)	(656,104)
상각후원가 측정 금융부채	(13,572,623)	(12,890,412)
이자비용	(11,075,664)	(11,808,809)
외환관련손익	(2,496,959)	(1,081,603)
당기손익인식금융부채	336,511	(219,387)
파생상품평가손실	-	(219,387)
파생상품평가이익	336,511	-
합계	(8,625,328)	(9,367,456)

5. 유형자산 재평가내역

당사는 공시대상기간 중 유형자산 재평가내역이 없습니다.

IV. 이사의 경영진단 및 분석의견

<연결기준>

1. 예측정보에 대한 주의사항

당사가 동 사업보고서에서 미래에 발생할 것으로 예상, 예측한 활동, 사건 또는 현상은 당해 공시서류 작성시점의 사건 및 재무성과에 대하여 회사의 견해를 반영한 것입니다.

동 예측정보는 미래 사업환경과 관련된 다양한 가정에 기초하고 있으며, 동 가정들은 결과적으로 부정확한 것으로 판명될 수도 있습니다. 또한, 이러한 가정들에는 예측정보에서 기재한 예상치와 실제 결과 간에 중요한 차이를 초래할 수 있는 위험, 불확실성 및 기타 요인을 포함하고 있습니다.

이러한 중요한 차이를 초래할 수 있는 요인에는 회사 내부경영과 관련된 요인과 외부환경에 관한 요인이 포함되어 있으며, 이에 한하지 않습니다.

당사는 동 예측정보 작성시점 이후에 발생하는 위험 또는 불확실성을 반영하기 위하여 예측정보에 기재한 사항을 수정하는 정정보고서를 공시할 의무는 없습니다.

결론적으로, 동 사업보고서상에 회사가 예상한 결과 또는 사항이 실현되거나 회사가당초에 예상한 영향이 발생한다는 확신을 제공할 수 없습니다.

2. 개요

당사는 해외의 원활한 원자재 조달 및 국내 인건비 상승에 따른 수출경쟁력 강화를 위하여 인도네시아 현지공장 (P.T SAMICK INDONESIA)을 설립하여 운영중에 있으며, 고가품 기타 생산공장을 2011년부터 본격 가동하고 있습니다.

국내의 경기침체가 지속되고 대외적으로도 성장세의 둔화와 경제, 금융위기등 악제가 계속되고 있습니다. 이러한 난제속에서도 고가의 피아노 브랜드인 Seiler 피아노를 중심으로 현재 중가대 제품에서 부가가치가 높은 고가품 시장진입을 위해 노력 하고 있습니다. 또한 기술 제휴를 통하여 브랜드가치를 높이고, 수익성을 개선토록 최선을 다하고 있습니다.

3. 재무상태 및 영업실적에 관한 사항

(1). 재무상태

2020년말 연결실체의 유동자산은 전년대비 17% 증가한 2,059억원이며 증가원인은 현금 및 현금성자산의 증가에 기인합니다.

연결실체의 비유동자산은 전년대비 5% 감소한 4,163억원이며, 당기손익-공정가치측정 금융자산의 감소에 기인합니다.

연결실체의 부채는 전년대비 3% 증가한 수준인 3,994억원이며, 유동부채의 증가에 기인합니다. 비유동부채가 소폭 감소한 것은 장기 차입금 감소에 따른 결과입니다.

(단위 : 원)

과 목	제 48 (당) 기	제 47 (전) 기	전기 대비 증감율
자산			
I. 유동자산	205,997,412,742	176,555,842,616	17%
· 현금및현금성자산	78,468,854,042	24,201,022,890	224%
· 단기금융상품	-	-	-
· 매출채권	33,062,582,941	35,780,309,099	(8%)

. 대여금 및 기타미수금	2,150,356,331	2,017,368,338	7%
. 기타유동자산	5,987,591,612	6,555,878,393	(9%)
. 미수법인세환급액	99,460,084	426,093,238	(77%)
. 재고자산	86,228,567,732	107,575,170,658	(20%)
. 매각예정비유동자산	-	-	-
II. 비유동자산	416,374,521,214	436,297,152,338	(5%)
. 장기금융상품	-	-	-
. 매도가능금융자산	-	-	-
. 당기손익-공정가치금융자산	6,659,102,768	9,220,380,057	(28%)
. 관계기업투자주식	-	-	-
. 파생상품자산	-	-	-
. 투자부동산	114,230,736,013	115,538,174,002	(1%)
. 유형자산	223,935,590,276	236,809,542,831	(5%)
. 무형자산	63,863,567,350	66,157,645,850	(3%)
. 장기대여금 및 기타미수금	121,222,592	162,133,103	(25%)
. 기타비유동자산	-	-	-
. 이연법인세자산	7,564,302,215	8,409,276,495	(10%)
자산총계	622,371,933,956	612,852,994,954	2%
부채			
I. 유동부채	235,406,140,086	152,538,274,023	54%
II. 비유동부채	164,068,560,766	236,149,766,752	(31%)
부채총계	399,474,700,852	388,688,040,775	3%
자본			
I. 지배기업의 소유주에게 귀속되는 지분	223,084,785,086	224,310,005,378	(1%)
. 자본금	45,265,457,500	45,265,457,500	-
. 기타불입자본	2,916,468,089	2,915,567,390	-
. 기타자본구성요소	(9,966,455,855)	(3,777,073,118)	164%
. 이익잉여금	184,869,315,352	179,906,053,606	3%
II. 비지배지분	(187,551,982)	(145,051,199)	29%
자본총계	222,897,233,104	224,164,954,179	(1%)
부채와자본총계	622,371,933,956	612,852,994,954	2%

(2) 영업실적

2020년 현재 악기시장은 전년도와 비슷한 흑자구조를 유지하고 있습니다. 2021년에는 주력 사업의 핵심역량 강화 및 해외현지법인 활성화로 국제 경쟁력을 강화함은 물론, 고부가가치 중심으로 사업을 강화 하겠습니다. 또한 4차 산업혁명 도래에 따른 환경의 변환점에서 신 재생에너지 사업인 태양광 발전사업에 진출하여 재무성과는 물론 이익 구조도 견실하게 다지겠습니다.

- 기타 세부사항은 영업보고서 참조 -

(단위 : 원)

과 목	제 48 (당) 기	제 47 (전) 기	전기 대비 증감율
1. 매출액	247,857,720,145	265,391,541,026	(7%)
2. 매출원가	180,170,750,801	185,492,917,714	(3%)
3. 매출총이익	67,686,969,344	79,898,623,312	(15%)
4. 판매비	4,656,463,951	6,028,417,482	(23%)
5. 관리비	42,849,889,068	46,197,910,815	(7%)
6. 영업이익	20,180,616,325	27,672,295,015	(27%)
7. 관계회사이익	-	-	-
8. 금융수익	5,153,787,436	2,589,206,221	99%
9. 기타영업외수익	11,972,351,845	10,773,098,287	11%
10. 관계회사손실	-	-	-
11. 금융비용	15,899,023,796	14,122,460,810	13%
12. 기타영업외비용	7,214,036,107	13,644,020,981	(47%)
13. 법인세비용차감전순이익	14,193,695,703	13,268,117,732	7%
14. 법인세비용	4,232,325,273	178,949,497	2,265%
15. 연결당기순이익	9,961,370,430	13,089,168,235	(24%)
16. 기타포괄손익	(7,059,015,936)	3,838,120,769	(284%)
(1) 후속적으로 당기손익으로 재분류되지 않는 항목	(895,590,139)	(836,205,875)	7%
(2) 후속적으로 당기손익으로 재분류될 수 있는 항목	(6,163,425,797)	4,674,326,644	(232%)
17. 총포괄이익	2,902,354,494	16,927,289,004	(83%)
(1) 지배회사지분포괄손익	2,950,424,759	17,331,592,590	(83%)
(2) 비지배지분포괄손익	(48,070,265)	(404,303,586)	(88%)
18. 지배기업소유주 기본주당순이익	-	-	-
(1) 기본주당순이익	120	163	(26%)
19. 지배기업소유주 희석주당순이익	-	-	-
(1) 희석주당순이익	120	163	(26%)

4. 유동성 및 자금조달과 지출

당사는 2020년말 현재, 2019년 대비 연결기준으로 약 294억원 증가한 2,059억원의 유동자산을 보유하고 있으며, 이중 현금및현금성 자산은 542억원 증가한 784억원입니다.

2020년말 연결기준 차입금은 2,732억원이며, 이중 단기차입금이 407억원 증가한 1,418억원, 장기차입금은 699억 감소한 1,313억원 입니다.

단기차입금이 증가한 것은 운영자금 차입 증가가 주 요인 입니다. 향후에도 신규사업의 경쟁력을 강화함은 물론 기존 약기사업의 고부가가치 상품의 개발연계로 수익성을 높이고, 지속

적으로 유동성 확보와 경영합리화를 위해 전 임직원은 노력을 경주할 것 입니다.
(단위: 백만원)

구 분	제48기	제47기	전기 대비 증감율
단기차입금	141,851	101,131	40.26%
장기차입금	131,358	201,305	(34.75%)
계	273,209	302,436	(9.66%)

※ 유동성 장기부채 미포함

5. 부외부채에 관한 사항

- 해당사항없음.

6. 기타사항

1) 중요한 회계정책 및 추정에 관한 사항

당사의 중요한 회계정책 및 추정에 관한 사항은 "Ⅲ. 재무에 관한 사항" 중 '3. 연결재무제표 주석'을 참조하시기 바랍니다.

<별도기준>

1. 예측정보에 대한 주의사항

당사가 동 사업보고서에서 미래에 발생할 것으로 예상·예측한 활동, 사건 또는 현상은 당해 공시서류 작성시점의 사건 및 재무성과에 대하여 회사의 견해를 반영한 것입니다.

동 예측정보는 미래 사업환경과 관련된 다양한 가정에 기초하고 있으며, 동 가정들은 결과적으로 부정확한 것으로 판명될 수도 있습니다. 또한, 이러한 가정들에는 예측정보에서 기재한 예상치와 실제 결과 간에 중요한 차이를 초래할 수 있는 위험, 불확실성 및 기타 요인을 포함하고 있습니다.

이러한 중요한 차이를 초래할 수 있는 요인에는 회사 내부경영과 관련된 요인과 외부환경에 관한 요인이 포함되어 있으며, 이에 한하지 않습니다.

당사는 동 예측정보 작성시점 이후에 발생하는 위험 또는 불확실성을 반영하기 위하여 예측정보에 기재한 사항을 수정하는 정정보고서를 공시할 의무는 없습니다.

결론적으로, 동 사업보고서상에 회사가 예상한 결과 또는 사항이 실현되거나 회사가당초에 예상한 영향이 발생한다는 확신을 제공할 수 없습니다.

2. 개요

회사의 경영에 대한 전반적인 사항을 파악하기 위하여 장부와 관계서류를 열람하고 재무제표 및 부속명세서에 대하여 검토하였습니다.

경영활동에 중대한 영향을 미칠 수 있는 사항에 대하여는 그 내용을 면밀히 검토하는등 적절한 방법으로 회사경영에 대한 내용을 진단하였습니다.

3. 재무상태 및 영업실적에 관한 사항

(1). 재무상태

2020년말 유동자산은 전년대비 48% 증가한 748억원이며 주요인은 현금 및 현금성자산의 증가에 기인합니다.

비유동자산은 전년대비 0.2% 증가한 2,916억원 입니다. 주요인은 종속기업투자주식의 증가에 기인합니다.

부채는 전년대비 15% 증가한 1,893억원으로 리스부채의 증가에 기인합니다.

(단위 : 원)

과 목	제 48 (당 기)	제 47 (전 기)	전기 대비 증감율
I 유동자산	74,812,906,398	50,501,228,052	48%
. 현금및현금성자산	48,948,132,051	7,569,897,994	547%
. 단기금융상품	-	-	-
. 매출채권	14,300,131,078	32,022,203,828	(55%)
. 대여금및기타미수금	61,985,486	53,950,928	15%
. 기타유동자산	1,508,777,287	1,516,833,414	(1%)
. 당기법인세자산	-	-	-
. 재고자산	9,993,880,496	9,338,341,888	7%
. 매각예정비유동자산	-	-	-
II 비유동자산	291,638,906,792	291,132,168,086	0.2%
. 매도가능금융자산	-	-	-
. 당기손익-공정가치금융자산	6,279,102,768	8,840,380,057	(29%)
. 관계기업투자주식	-	-	-
. 종속기업투자주식	162,476,909,368	155,630,582,686	1%
. 파생상품자산	-	-	-
. 투자부동산	107,341,155,288	109,398,819,125	(2%)
. 유형자산	14,528,451,653	15,059,641,803	(4%)
. 무형자산	265,766,666	265,766,666	-
. 장기대여금 및 기타미수금	46,787,000	58,459,000	(20%)
. 이연법인세자산	700,734,049	1,878,518,749	(63%)
자산총계	366,451,813,190	341,633,396,138	7%
I 유동부채	158,823,082,535	71,220,158,341	123%
II 비유동부채	30,519,497,190	93,376,644,479	(67%)
부채총계	189,342,579,725	164,596,802,820	15%
. 자본금	45,265,457,500	45,265,457,500	-
. 기타불입자본	13,645,886,734	13,645,886,734	-
. 기타자본구성요소	-	-	-
. 이익잉여금	118,197,889,231	118,125,249,084	0.1%
자본총계	177,109,233,465	177,036,593,318	0.04%
부채와자본총계	366,451,813,190	341,633,396,138	7%

(2) 영업실적

당사는 해외의 원활한 원자재 조달 및 국내 인건비 상승에 따른 수출경쟁력 약화를 해결하기 위하여 인도네시아 현지공장 (P.T SAMICK INDONESIA)을 설립 운영중에 있으며, 고

가 브랜드인 Seiler 피아노를 중심으로 부가가치가 높은 고가품 시장 진입과 기술제휴를 통하여 브랜드 가치를 높이고 있습니다.

악기사업은 중국 피아노 시장의 매출호조로 긍정적 요인으로 흑자구조를 보이고 있습니다. 2021년은 기존의 악기사업과 새롭게 진출한 신 재생에너지 사업인 태양광 발전사업에 집중하여 호전된 실적을 지속적으로 이어 나가겠습니다.

- 기타 세부사항은 영업보고서 참조 -

(단위 : 원)

과 목	제 48 (당) 기	제 47 (전) 기	전기 대비 증감율
1. 매출액	107,889,218,326	127,108,066,277	(15%)
2. 매출원가	92,031,186,716	108,877,725,595	(15%)
3. 매출총이익	15,858,031,610	18,230,340,682	(13%)
4. 판매비	609,094,946	895,611,497	(32%)
5. 관리비	7,600,813,338	9,621,906,100	(21%)
6. 영업이익	7,648,123,326	7,712,823,085	(1%)
7. 금융이익	754,518,986	444,168,730	70%
8. 기타영업외수익	14,161,743,424	7,150,275,197	98%
9. 금융비용	3,817,769,598	4,066,765,484	(6%)
10. 기타영업외비용	12,505,651,486	3,331,461,354	275%
11. 법인세비용차감전순이익	6,240,964,652	7,909,040,174	(21%)
12. 법인세비용	1,954,202,177	755,508,025	159%
13. 당기순이익	4,286,762,475	7,153,532,149	(40%)
14. 기타포괄손익	(37,576,578)	(143,927,118)	(74%)
(1) 후속적으로 당기손익으로 재분류되지 않는 항목	(37,576,578)	(143,927,118)	(74%)
(2) 후속적으로 당기손익으로 재분류될 수 있는 항목	-	-	-
15. 총포괄이익	4,249,185,897	7,009,605,031	(39%)
16. 기본주당순손익	-	-	-
(1) 기본주당순손익	51	86	(41%)
17. 희석주당순손익	-	-	-
(1) 희석주당순손익	51	86	(41%)

4. 유동성에 관한 분석

당사의 유동자산은 매출채권 및 기타유동자산의 증가로 전기대비 소폭 증가하였습니다.

5. 자금조달원천 및 중요한 자금 지출

(단위: 백만원)

구 분	제48기	제47기	전기 대비 증감율
단기차입금	93,000	40,000	133%
장기차입금	2,750	65,000	(96%)
계	95,750	105,000	(9%)

※ 유동성 장기부채 미포함

6. 부외부채에 관한 사항

해당사항없음.

7. 기타사항

1) 중요한 회계정책 및 추정에 관한 사항

당사의 중요한 회계정책 및 추정에 관한 사항은 "Ⅲ. 재무에 관한 사항" 중 '5. 재무제표 주석'을 참조하시기 바랍니다.

V. 감사인의 감사의견 등

1. 회계감사인의 명칭 및 감사의견(검토의견 포함한다. 이하 이 조에서 같다)을 다음의 표에 따라 기재한다.

1) 연결재무제표

사업연도	감사인	감사의견	강조사항 등	핵심감사사항
제48기(당기)	선진회계법인	적정	-	현금창출단위의 손상평가
제47기(전기)	선진회계법인	적정	-	현금창출단위의 손상평가
제46기 (전전기)	선진회계법인	적정	-	-

2) 별도재무제표

사업연도	감사인	감사의견	강조사항 등	핵심감사사항
제48기(당기)	선진회계법인	적정	-	특수관계자와의 거래 적정성
제47기(전기)	선진회계법인	적정	-	특수관계자와의 거래 적정성
제46기 (전전기)	선진회계법인	적정	-	-

2-1. 감사용역 체결현황은 다음의 표에 따라 기재한다.

사업연도	감사인	내 용	감사계약내역		실제수행내역	
			보수	시간	보수	시간
제48기(당기)	선진회계법인	반기중간기말별도 및 연결회계감사	121,000	1,450	121,000	1,617
제47기(전기)	선진회계법인	반기중간기말별도 및 연결회계감사	110,000	1,450	110,000	1,453
제46기 (전전기)	선진회계법인	반기중간기말별도 및 연결회계감사	110,000	1,430	110,000	1,437

*. 당기에는 감사용역 체결 계약 시 독일 해외 자회사에 대한 재무검토용역이 포함되어 있습니다.

2-2 제48기 검토 및 감사 일정

구분	감사 및 검토 기간
반기 검토	2020.07.29 ~ 2020.07.31
중간 검토	2020.11.16 ~ 2020.11.18
내부회계관리제도 검토	2021.02.08 ~ 2021.02.10
기말 감사(별도)	2021.02.08 ~ 2021.02.10

기말 감사(연결)	2021.02.25 ~ 2021.02.27
-----------	-------------------------

3. 회계감사인과의 비감사용역 계약체결 현황은 다음의 표에 따라 기재한다.

사업연도	계약체결일	용역내용	용역수행기간	용역보수	비고
제48기(당기)	-	-	-	-	-
	-	-	-	-	-
제47기(전기)	-	-	-	-	-
	-	-	-	-	-
제46기(전전기)	-	-	-	-	-
	-	-	-	-	-

4. 내부회계관리제도

[회계감사인의 내부회계관리제도 검토의견]

사업연도	감사인	감사의견 및 검토의견	지적사항
제48기(당기)	선진회계법인	[검토의견] 경영진의 운영실태보고 내용이 중요성의 관점에서 「내부회계관리제도 모범규준」의 규정에 따라 작성되지 않았다고 판단하게 하는 점이 발견되지 아니하였습니다.	해당사항 없음
제47기(전기)	선진회계법인	[검토의견] 경영진의 운영실태보고 내용이 중요성의 관점에서 「내부회계관리제도 모범규준」의 규정에 따라 작성되지 않았다고 판단하게 하는 점이 발견되지 아니하였습니다.	해당사항 없음
제46기(전전기)	선진회계법인	[검토의견] 경영진의 운영실태보고 내용이 중요성의 관점에서 「내부회계관리제도 모범규준」의 규정에 따라 작성되지 않았다고 판단하게 하는 점이 발견되지 아니하였습니다.	해당사항 없음

4. 재무제표 중 이해관계자의 판단에 상당한 영향을 미칠 수 있는 사항에 대해 내부감사기구가 회계감사인과 논의한 결과를 다음의 표에 따라 기재한다.

구분	일자	참석자	방식	주요 논의 내용
1	2020년 11월 18일	회사측 : 감사 감사인측 : 업무수행이사	대면회의	중간감사 결과보고 및 핵심감사사항관련 감사절차 논의
2	2021년 02월 10일	회사측 : 감사 감사인측 : 업무수행이사	대면회의	기말감사 결과보고 및 핵심감사사항에 대한 감사 결과 보고
3	2021년 02월 27일	회사측 : 감사 감사인측 : 업무수행이사	대면회의	연결감사 결과보고 및 핵심감사사항에 대한 감사 결과 보고

6. 회계감사인으로부터 적정의견 이외의 감사의견을 받은 종속회사
- 해당사항 없음.

VI. 이사회 등 회사의 기관에 관한 사항

1. 이사회에 관한 사항

1) 이사회 구성개요

2명의 각자대표이사(김종섭, 이형국) 1명의 사내이사(이강록), 1명의 사외이사(장관순)로 구성되어 있습니다.

* 이사회 권한 내용

- (1) 이사회는 법령 또는 정관에 정하여진 사항, 주주총회로 부터 위임받은 사항, 회사 운영의 기본방침 및 업무집행에 관한 중요사항을 의결한다.
- (2) 이사회는 이사의 직무의 집행을 감독한다.

* 이사후보의 인적사항에 관한 주총 전 공시여부 및 주주의 추천여부

- 주총전 공시 :

* 주총소집통지서에 이사후보자의 성명, 약력, 추천인, 후보자와 최대주주와의 관계, 후보자와 당해법인과의 3년간 거래내역 등 명시

* 주주총회 소집통지·공고사항 비치, 공시시 이사후보에 대한 인적사항 공시

- 주주의 추천여부 : 이사회의 추천을 받음

2) 이사회 운영에 관한 사항

(1) 이사회 운영규정의 주요내용

1. 적용범위

이사회에 관한 사항은 법령 또는 정관에 정하여진 것 이외에는 이 규정이 정하는 바에 의한다.

2. 책임과 권한

- 1) 이사회는 법령 또는 정관에 정하여진 사항, 주주총회로 부터 위임받은 사항, 회사운영의 기본방침 및 업무집행에 관한 중요사항을 의결한다.
- 2) 이사회는 이사의 직무의 집행을 감독한다.

3. 감사의 출석

- 1) 감사는 이사회에 출석하여 의견을 진술 할 수 있다.
- 2) 감사는 이사가 법령 또는 정관에 위반한 행위를 하거나 그 행위를 할 염려가 있다고 인정할 때에는 이사회에 이를 보고 하여야 한다.

4. 부의사항

- 1) 주총에 관한 사항
- 2) 경영일반에 관한 사항
- 3) 재무에 관한 사항
- 4) 자금조달에 관한 사항
- 5) 이사에 관한 사항
- 6) 인사노무에 관한 사항
- 7) 회사 조직에 관한 사항
- 8) 기타

5. 이사에 대한 감독 대행

- 1) 이사회는 이사회의 의결을 거쳐야 할 사항 중 법령 또는 정관에 정해진 것을 제외하고는 이사회 결의로서 일정한 범위를 정하여 대표이사에게 그 결정을 위임할 수 있다.

(2) 사외이사 후보추천위원회

당사는 사외이사 후보추천위원회를 설치하지 않았습니다.(의무설치대상 아님)

(3) 사외이사 지원 조직

당사는 사외이사의 직무수행을 보조하기 위한 별도의 지원조직은 없습니다.

사외이사 및 그 변동현황

(단위 : 명)

이사의 수	사외이사 수	사외이사 변동현황		
		선임	해임	중도퇴임
4	1	-	-	-

*. 상기 사외이사 및 그 변동현황은 2020.12.31 기준입니다.

*. 이사의 수는 등기임원 기준으로 작성함.

사외이사 교육 미실시 내역

사외이사 교육 실시여부	사외이사 교육 미실시 사유
미실시	2021년상반기 교육 실시 예정 (코로나로 인한 2020년 교육 미실시)

3) 이사회회의 주요의결사항

회차	개최일자	의안내용	가결여부	대표이사 및 사내이사						사외이사	
				김종성 (출석률 100%)		이형국 (출석률 9%)		이강록 (출석률 100%)		장관순 (출석률 91%)	
				참석여부	찬반여부	참석여부	찬반여부	참석여부	찬반여부	참석여부	찬반여부
1	2020-02-07	현금배당 결정	가결	참석	찬성	참석	찬성	참석	찬성	-	-
2	2020-02-07	주식 양수도 계약 체결의 건 ((주)삼익스마트에듀케이션_비상장주식 양수도 계약)	가결	참석	찬성	참석	찬성	참석	찬성	-	-
3	2020-02-21	산업은행 차입금 대한의 건	가결	참석	찬성	불참	-	참석	찬성	참석	찬성
4	2020-02-26	1. 내부회계관리제도 운영실태보고 - 보고자 : 대표이사 김종성 2. 내부회계관리제도 평가보고 - 보고자 : 감사 김필우	가결	참석	찬성	불참	-	참석	찬성	참석	찬성
5	2020-02-26	제47기(2019년)결산 재무제표 확정 의 건	가결	참석	찬성	불참	-	참석	찬성	참석	찬성
6	2020-03-02	제47기 정기주주총회 소집 및 회의목적사항 결정의 건	가결	참석	찬성	불참	-	참석	찬성	참석	찬성
7	2020-03-02	전자투표제도 도입의 건	가결	참석	찬성	불참	-	참석	찬성	참석	찬성
8	2020-03-30	국민은행 차입금 신청의 건(신규)	가결	참석	찬성	불참	-	참석	찬성	참석	찬성
9	2020-03-30	산업은행 차입금 대한의 건	가결	참석	찬성	불참	-	참석	찬성	참석	찬성
10	2020-03-30	산업은행 차입금 대한의 건	가결	참석	찬성	불참	-	참석	찬성	참석	찬성
11	2020-03-30	(주)상송캐스터 차입금 연대보증의 건(신규)	가결	참석	찬성	불참	-	참석	찬성	참석	찬성
12	2020-03-30	한국수출입은행 차입금 신청의 건(신규)	가결	참석	찬성	불참	-	참석	찬성	참석	찬성
13	2020-04-27	(주)상송캐스터 차입금에 대한 법인임보의 건 (연장)	가결	참석	찬성	불참	-	참석	찬성	참석	찬성
14	2020-04-27	하나은행 차입금의 건(연장)	가결	참석	찬성	불참	-	참석	찬성	참석	찬성

15	2020-05-18	P.T SAMICK INDONESIA 현지 금융에 대한 연대보증의 건	가결	참석	찬성	불참	-	참석	찬성	참석	찬성
16	2020-06-01	(주)삼승캐스터 차입금 연대보증의 건(연장)	가결	참석	찬성	불참	-	참석	찬성	참석	찬성
17	2020-06-15	산업은행 운영자금 차입의 건(신규)	가결	참석	찬성	불참	-	참석	찬성	참석	찬성
18	2020-06-15	산업은행 운영자금 차입의 건(신규)	가결	참석	찬성	불참	-	참석	찬성	참석	찬성
19	2020-06-15	산업은행 운영자금 차입의 건(다행 대환건)	가결	참석	찬성	불참	-	참석	찬성	참석	찬성
20	2020-07-24	산업은행 운영자금 차입의 건(신규)	가결	참석	찬성	불참	-	참석	찬성	참석	찬성
21	2020-08-25	하나은행 운영자금 차입의 건(신규)	가결	참석	찬성	불참	-	참석	찬성	참석	찬성
22	2020-09-10	Trio Pine(USA) Inc. 차입금에 대한 연대보증의 건(연장)	가결	참석	찬성	불참	-	참석	찬성	참석	찬성
23	2020-11-13	Seiler Pianofortefabrik Gmbh 차입금에 대한 연대보증의 건(연장)	가결	참석	찬성	불참	-	참석	찬성	참석	찬성

4) 이사의 독립성

당사는 사외이사를 포함한 모든 이사의 독립성 강화를 위해 이사 선임시 주주총회 전이사에 대한 모든 정보를 투명하게 공개하여 추천인, 회사와의 거래, 최대주주와의 관계 등에 대하여 외부에 공시하고 있습니다. 이러한 절차에 따라 선임된 이사는 다음과 같습니다.

성명	직위	추천인	담당업무	회사와의 거래	최대주주와의 관계
김종섭	대표이사	이사회	경영전반총괄	없음	본인
이형국	대표이사	이사회	경영전반에 대한 업무	없음	발행회사임원
이강록	사내이사	이사회	경영관리	없음	발행회사임원
장관순	사외이사	이사회	사외이사	없음	발행회사사외이사

-상기 사외이사 및 사내이사 현황은 2020.12.31 기준입니다

(2021년 3월 30일 정기주주총회 시 김종섭 대표이사 재선임 및 사외이사 신규선임-이경형 후보자에 대한 안건이 상정 될 예정입니다.)

- 2018년 3월 29일 정기주주총회를 통해 김종섭 대표이사, 장관순 사외이사가 재선임 되었습니다.

- 2020년 3월 26일 정기주주총회를 통해 이형국 대표이사, 이강록 사내이사가 재선임 되었습니다.

2. 감사제도에 관한 사항

가. 감사의 인적사항

성명	직위	추천인	담당업무	회사와의 거래	최대주주와의 관계	주요경력	비고
김필우	감사	이사회	감사	없음	-	現)와이즈피어 대표이사 아이디어웍 대표이사 前)삼성종합기술원 연구원	제44기 주주총회에서 상근 감사로 선임 (2017.3.30)

-상기 감사현황은 2020.12.31 기준입니다

- 2020년 3월 26일 정기주주총회에서 감사(이경형 후보자)선임의 건은 의결 정족 수 부족으로 부결되었습니다. 이에 상법 386조 및 동법 제415조에 의거하여 현재 상근감사인 김필우 감사가 새로 선임된 감사가 취임할 때(다음 주주총회)까지 감사로서의 권리의무를 유지 합니다.

- 2021 3월 30일 정기주주총회에서 감사 선임(최형욱 후보자) 안건이 상정 될 예정입니다.

나. 감사의 독립성

1) 선출기준의 주요내용

감사는 상법상 결격사유가 없는 자로서 최종적으로 주주총회에서 선임됩니다.

2) 운영현황

- 감사는 회사의 회계와 업무를 감사하며 이를 위하여 언제든지 이사(내부회계관리자)에 대하여 영업에 관한 보고를 요구하거나 회사의 업무와 재산상태를 조사 할 수 있습니다.

- 감사는 그 직무를 수행하기 위하여 필요한 때에는 자회사에 대해 영업의 보고를 요구할 수 있습니다. 자회사가 지체없이 보고를 하지 아니하거나 보고의 내용을 확인할 필요가 있는 경우 자회사의 업무와 재산 상태를 조사할 수 있습니다.

3) 감사의 주요 활동 내역

회 차	개최일자	의 안 내 용	가결여부	비 고
1	2020-02-07	주식 양수도 계약 체결의 건 ((주)삼익스마트에듀케이션_비상장주식 양수도 계약)	○	-
2	2020-02-26	1. 내부회계관리제도 운영실태보고 - 보고자 : 대표이사 김종섭 2. 내부회계관리제도 평가보고 - 보고자 : 감사 김필우	○	-
3	2020-02-26	제47기(2019년)결산 재무제표 확정 의 건	○	-
4	2020-03-02	제47기 정기주주총회 소집 및 회의목적사항 결정 의 건	○	-

감사위원 현황

성명	사외이사 여부	경력	회계·재무전문가 관련		
			해당 여부	전문가 유형	관련 경력
-	-	-	-	-	-
-	-	-	-	-	-
-	-	-	-	-	-

- 해당사항없음 -

감사 교육 미실시 내역

감사 교육 실시여부	감사 교육 미실시 사유
미실시	2021년상반기 교육 실시 예정 (코로나로 인한 2020년 교육 미실시)

감사 지원조직 현황

부서(팀)명	직원수(명)	직위(근속연수)	주요 활동내역
관리팀	2	부장 외(11년 8개월)	회사 경영활동에 대한 감사업무 지원

*. 근속연수는 감사지원조직 직원의 평균근속연수입니다.

라. 준법지원인에 관한 사항

당사는 본 보고서 작성일 현재 선임된 준법지원인이 없습니다.

3. 주주의 의결권 행사에 관한 사항

- (1) 집중투표제, 서면투표제는 채택하고 있지 않음
- (2) 소수주주권의 행사내용은 없음
- (3) 회사의 경영지배권에 관한 경쟁은 없음

VII. 주주에 관한 사항

1. 최대주주 및 특수관계인의 주식소유 현황

(기준일 : 2020년 12월 31일)

(단위 : 주, %)

성명	관계	주식의 종류	소유주식수 및 지분율				비고
			기 초		기 말		
			주식수	지분율	주식수	지분율	
김종섭	최대주주	보통주	16,708,113	18.46	16,708,113	18.46	-
(주)스페코	특수관계인	보통주	11,733,720	12.96	11,733,720	12.96	-
김민수	최대주주의친인척	보통주	6,553,983	7.24	6,553,983	7.24	-
(재)삼익문화재단	특수관계인	보통주	0	0	1,375,000	1.50	-
이형국	등기임원	보통주	110,000	0.12	110,000	0.12	-
이강록	등기임원	보통주	30,000	0.04	30,000	0.04	-
계		보통주	35,135,816	38.82	36,510,816	40.32	-
		우선주	-	-	-	-	-

2. 최대주주의 주요경력 및 개요

(기준일 : 2020년 12월 31일)

최대주주 성명	직위	주요경력(최근 5년간)		
		기간	경력사항	겸임현황
김종섭	대표이사	2002년 6월 ~ 현재	최근 5년간 변동사항 없음 2002.6~ 삼익악기 대표이사 회장 2007.1 ~ 2011.2 서울대학교 ROTC 동문회 회장 2011.1 ~ 2015.1 대한적십자사 부총재 2013.5 ~ ROTC 장학재단 이사장 2013.8 ~ (사)코피온 이사장	SAMICK MUSIC CORP., 이사

최대주주의 최대주주(법인 또는 단체)의 개요

- 해당사항없음

3. 최대주주 변동내역

- 최근 5년간 최대주주 변동내역은 없습니다

4. 주식 소유현황

(기준일 : 2020년 12월 31일)

(단위 : 주)

구분	주주명	소유주식수	지분율	비고
5% 이상 주주	김종섭	16,708,113	18.46%	-
	(주)스페코	11,733,720	12.96%	-
	김민수	6,553,983	7.24%	-
우리사주조합		-	-	-

소액주주현황

(기준일 : 2020년 12월 31일)

(단위 : 주)

구분	주주			소유주식			비고
	소액 주주수	전체 주주수	비율 (%)	소액 주식수	총발행 주식수	비율 (%)	
소액주주	10,880	10,889	99.92	45,407,461	90,530,915	50.16	-

5. 주식사무

당사의 주식사무에 관한 사항은 다음과 같습니다.

정관상 신주인수권의 내용	제9조 (신주 인수권)		
	<p>① 이 회사의 주주는 신주 발행에 있어서 그가 소유한 주식수에 비례하여 신주의 배정을 받을 권리를 가진다.</p> <p>② 제1항의 규정에도 불구하고 다음 각호의 경우에는 주주 또는 주주 이외의 자에게 신주를 배정할 수 있다.</p> <p>가. 발행주식총수의 100분의 30을 초과하지 않는 범위 내에서 '자본시장과 금융투자업에 관한 법률' 제165조의 6의 규정에 의하여 이사회의 결의로 일반공모 증자 방식으로 신주를 발행하는 경우</p> <p>나. '자본시장과 금융투자업에 관한 법률' 제165조의 7의 규정에 의하여 우리사주조합원에게 신주를 우선 배정하는 경우</p> <p>다. 상법 제542조의 3의 규정에 의하여 주식매수선택권의 행사로 인하여 신주를 발행하는 경우</p> <p>라. 발행주식총수의 100분의 30을 초과하지 않는 범위내에서 '자본시장과 금융투자업에 관한 법률' 제165조 16의 규정에 의하여 주식예탁증서(DR) 발행에 따라 신주를 발행하는 경우</p> <p>마. 발행주식총수의 100분의 30을 초과하지 않는 범위 내에서 긴급한 자금의 조달을 위하여 국내외 금융기관에게 신주를 발행하는 경우</p> <p>바. 발행주식총수의 100분의 30을 초과하지 않는 범위 내에서 사업상 중요한 기술도입, 연구개발, 생산, 판매, 자본채무를 위하여 그 상대방에게 신주를 발행하는 경우</p> <p>③ 제2항 각호의 어느 하나의 방식에 의해 신주를 발행 할 경우에는 발행할 주식의 종류와 수 및 발행가격등은 이사회의 결의로 정한다.</p> <p>④ 주주가 신주 인수권을 포기 또는 상실하거나 신주 배정에서 단주가 발생하는 경우에 그 처리 방법은 이사회의 결의로 정한다.</p>		
결산일	12월 31일	정기주주총회	매 사업연도 종료후 3월 이내
주주명부폐쇄기간		매년 1월 1일 ~ 1월 31일	
주권의 종류	「주식·사채 등의 전자등록에 관한 법률」에 따라 주권 및 신주인수권증서에 표시되어야 할 권리가 의무적으로 전자등록됨에 따라 '주권의 종류'를 기재하지 않음.		
주식업부대행기관	국민은행 증권대행부		
주주의 특전	없음	공고게재신문	당사 인터넷 홈페이지(http://www.samick.co.kr)

6. 최근 6개월 간의 주가 및 주식 거래실적

(1) 국내증권시장

(기준일 : 2020년 12월 31일)

(단위 : 원, 주)

종 류			2020년07월	2020년08월	2020년09월	2020년10월	2020년11월	2020년12월
보통주	주가	최고	1,510	1,530	1,430	1,410	1,490	1,500
		최저	1,400	1,300	1,290	1,335	1,345	1,435
		평균	1,451	1,407	1,370	1,373	1,419	1,467
	거래량	최고(일)	1,086,780	1,211,998	536,913	324,445	1,267,847	692,981
		최저(일)	113,980	182,837	75,439	58,887	66,700	184,841
		월간	8,103,272	8,906,534	6,109,062	3,470,851	7,019,945	7,211,908

*. 평균주가는 종가평균으로 작성함.

VIII. 임원 및 직원 등에 관한 사항

1. 임원 및 직원 등의 현황

가. 등기임원 현황

(기준일 : 2020년 12월 31일)

(단위 : 주)

성명	성별	출생년월	직위	등기임원 여부	상근 여부	담당 업무	주요경력	소유주식수		최대주주와의 관계	재직기간	임기 만료일
								의결권 있는 주식	의결권 없는 주식			
김종섭	남	1947년 11월	회장	등기임원	상근	경영전반총괄	(주)삼익악기그룹회장 서울대 사회 복지학과 졸업	16,708,113	-	본인	2002.02.06 ~ 현재	2021년 03월 29일
이형국	남	1955년 01월	사장	등기임원	상근	경영전반에 대한 업무	(주)삼익악기 대표이사 영남대 경영학과 졸업	110,000	-	발행회사임원	2002.02.28 ~ 현재	2023년 03월 26일
이강록	남	1962년 09월	부사장	등기임원	상근	경영관리	(주)삼익악기 부사장 경운대 경영학과 졸업	30,000	-	발행회사임원	2003.01.01 ~ 현재	2023년 03월 26일
장관순	남	1947년 07월	사외이사	등기임원	비상근	사외이사	한진관광(주) 대표이사 한국외대 영어과 졸업	-	-	발행회사사외이사	2009.03.28 ~ 현재	2021년 03월 29일

- 2020년 3월 26일 정기주주총회를 통해 이형국 대표이사, 이강록 사내이사가 재선임 되었습니다.

등기임원 선임 후보자 및 해임 대상자 현황

(기준일 : 2020년 12월 31일)

구분	성명	성별	출생년월	사외이사 후보자 해당여부	주요경력	선·해임 예정일	최대주주와의 관계
선임	김종섭	남	1947년 11월	사내이사	(주)삼익악기그룹회장 서울대 사회 복지학과 졸업	2021년 03월 30일	본인
선임	이경형	남	1946년 08월	사외이사	前, 서울신문사 이사 前, 한양대학원 겸임교수	2021년 03월 30일	없음

※ 보고서 제출일 이후 개최 예정인 제48기 정기주주총회의 안건으로, 당사는 현재 김종섭을 사내이사 재선임 후보로, 이경형을 사외이사 선임후보자로 선정하였습니다. 향후 정기주주총회에서 부결되거나 수정이 발생한 경우 정정보고서를 통해 그 내용 및 사유 등을 반영할 예정입니다.

※ 최대주주와의 관계는 「금융회사의 지배구조에 관한 법률 시행령」 제3조 제1항에 기재되

어 있는 관계를 참고하여 기재 하였습니다.

나. 타회사 임원겸직 현황

(기준일 : 2020년 12월 31일)

겸직임원		겸직회사			비고
성명	직위	회사명	직위	담당업무	
김종섭	대표이사	Samick Music Corp	이사	총괄	-
이형국	대표이사	PT Samick Indonesia	대표이사	총괄	-
	"	Seiler Samick Musical Instrument.	대표이사	"	-
	"	Harbin Samick	대표이사	"	-
	"	Samick Music Corp.	이사	"	-
이강록	부사장	(주)삼송캐스터	이사	총괄	-
	"	수완에너지(주)	이사	"	-
	"	Seiler Samick Musical Instrument.	감사	"	-

직원 등 현황

(기준일 : 2020년 12월 31일)

(단위 : 천원)

직원									소속 외 근로자			비고	
사업부문	성별	직원 수					평균 근속연수	연간급여 총액	1인평균 급여액	남	여		계
		기간의 정함이 없는 근로자		기간제 근로자		합 계							
		전체	(단시간 근로자)	전체	(단시간 근로자)								
악기사업부	남	47	-	1	-	48	-	-	9	2	11	-	
"	여	15	-	-	-	15	-	-				-	
합 계		62	-	1	-	63	8.5년	3,641,383	57,800				-

* 1인 평균 급여액은 연간 지급액 입니다.

미등기임원 보수 현황

(기준일 : 2020년 12월 31일)

(단위 : 천원)

구 분	인원수	연간급여 총액	1인평균 급여액	비고
미등기임원	14	1,188,033	84,859	-

- 1인당 평균급여액은 연간지급액으로 환산된 평균 금액입니다.

2. 임원의 보수 등

<이사·감사 전체의 보수현황>

1. 주주총회 승인금액

(단위 : 천원)

구분	인원수	주주총회 승인금액	비고
이사	18	3,000,000	*. 현재 집행임원 포함
감사	1	100,000	-

- 주주총회 시 집행임원의 보수를 포함한 금액을 승인함

2. 보수지급금액

2-1. 이사·감사 전체

(단위 : 천원)

인원수	보수총액	1인당 평균보수액	비고
19	1,946,617	102,453	-

- 주주총회 시 집행임원의 보수를 포함한 금액을 승인함

- 1인당 평균보수액은 연간지급액으로 환산된 평균 금액입니다.

2-2. 유형별

(단위 : 천원)

구분	인원수	보수총액	1인당 평균보수액	비고
등기이사 (사외이사, 감사위원회 위원 제외)	3	710,584	236,861	-
사외이사 (감사위원회 위원 제외)	1	24,000	24,000	-
감사위원회 위원	-	-	-	-
감사	1	24,000	24,000	-

- 1인당 평균보수액은 연간지급액으로 환산된 평균 금액입니다.

3. 이사·감사의 보수지급기준

이사·감사의 보수는 주주총회의 승인을 받은 금액 내에서 해당 직위, 담당 직무 등을 감안하여 이사회에서 정한 기준에 따라 집행하고 있습니다.

<보수지급금액 5억원 이상인 이사·감사의 개인별 보수현황>

1. 개인별 보수지급금액

(단위 : 천원)

이름	직위	보수총액	보수총액에 포함되지 않는 보수
-	-	-	-
-	-	-	-

- 해당사항없음 -

* 당해 사업연도에 5억원 이상의 보수를 지급한 등기임원은 없습니다. (현직, 퇴임 등 기임원 포함)

2. 산정기준 및 방법

* 당해 사업연도에 5억원 이상의 보수를 지급한 등기임원은 없습니다. (현직, 퇴임 등 기임원 포함)

(단위 : 천원)

이름	보수의 종류		총액	산정기준 및 방법
-	근로소득	급여	-	-
		상여	-	-
		주식매수선택권 행사이익	-	-
		기타 근로소득	-	-
	퇴직소득		-	-
	기타소득		-	-

<보수지급금액 5억원 이상 중 상위 5명의 개인별 보수현황>

1. 개인별 보수지급금액

- 해당사항없음 -

(단위 : 천원)

이름	직위	보수총액	보수총액에 포함되지 않는 보수
-	-	-	-
-	-	-	-

2. 산정기준 및 방법

- 해당사항없음 -

(단위 : 천원)

이름	보수의 종류		총액	산정기준 및 방법
-	근로소득	급여	-	-
		상여	-	-
		주식매수선택권	-	-

		행사이익		
		기타 근로소득	-	-
	퇴직소득		-	-
	기타소득		-	-

<주식매수선택권의 부여 및 행사현황>

<표1>

(단위 : 천원)

구분	인원수	주식매수선택권의 공정가치 총액	비고
등기이사	-	-	-
사외이사	-	-	-
감사위원회 위원 또는 감사	-	-	-
계	-	-	-

- 해당사항 없음 -

<표2>

(기준일 : 2020년 12월 31일)

(단위 : 원, 주)

부여 받은자	관계	부여일	부여방법	주식의 종류	최초 부여 수량	당기변동수량		총변동수량		기말 미행사수량	행사기간	행사 가격
						행사	취소	행사	취소			
-	-	-	-	-	-	-	-	-	-	-	-	-

- 해당사항 없음 -

IX. 계열회사 등에 관한 사항

1. 계열회사의 현황

기업집단명 : (주)삼익악기

* 계열회사현황

(1) (주)삼송캐스터

- 1) 소재지 : 인천광역시 부평구 안남로418번길 74
- 2) 지배의 방법 및 내용 : 자본금 22.4억원중 99.38% 출자한 계열회사임
- 3) 사업의 내용 : 공업용 캐스터(Caster 바퀴) 제조
- 4) 사업관련성 : 피아노의 필요 자재인 바퀴를 공급받음.

(2) SAMICK MUSIC CORP.,.

- 1) 소재지 : 미국 Tennessee (state) Gallatin(city)
- 2) 지배의 방법 및 내용 : 자본금 5,540만불 100% 출자한 계열회사임
- 3) 사업의내용 : 무역업(악기수입판매)
- 4) 사업관련성 : 회사의 제품을 수입판매하는 미주지역의 판매법인임

(3) P.T SAMICK INDONESIA

- 1) 소재지 : 인도네시아 바란 자와 보고르
- 2) 지배의 방법 및 내용 : 자본금 3,950만불중 99.37% 출자한 계열회사임.
- 3) 사업의내용 : 목재가공품 및 악기류 제조 판매
- 4) 사업관련성 : 인도네시아 현지에서 악기부품 및 피아노, 기타아등 악기류를 생산하여 당사에 수출하고 있으며 당사에서는 이에 필요한 자재 류등의 판매와 중계무역 거래가 있음.

(4) 하얼빈 삼익 유한공사

- 1) 소재지 : 중국 흑룡강성 하얼빈시
- 2) 지배의 방법 및 내용 : 자본금 672만불중 96.26% 출자한 계열회사임.
- 3) 사업의내용 : 악기류 반제품가공 판매
- 4) 사업관련성 : 목재부품을 당사에 수출하고 있으며 관리, 기술지원등의 거래가 있음.

(5) SEILER SAMICK MUSICAL INSTRUMENT (상해)

- 1) 소재지 : 중국 상해시
- 2) 지배의 방법 및 내용 : 자본금 425만불중 95.29% 출자한 계열회사임.
- 3) 사업의내용 : 악기류 판매 등
- 4) 사업관련성 : 피아노 및 피아노 부품등을 당사에 수출하는 거래가 있음

(6) Seiler Pianofortefabrik GMBH

- 1) 소재지 : 독일 KITZINGEN
- 2) 지배의 방법 및 내용 : 자본금 EUR5,825,000-(100.0%)출자한 계열회사임
- 3) 사업의내용 : 그랜드 피아노 제조 . 판매 등

(7) 수완에너지(주)

- 1) 소재지: 광주광역시 광산구 수완로 130(수완동1149)
- 2) 지배의 방법 및 내용 : 자본금 164억 중 출자한 계열회사임(100.00%)
- 3) 사업의내용 : 집단에너지사업

(8) 리사연태목업유한공사

- 1) 소재지 : 중국 산둥성 연대시 복산구 고신기술산업단지
- 2) 지배의 방법 및 내용 : 자본금 24,800,108RMB 중 100%를 하얼빈 삼익 유한공사가 100.0% 출자한 계열회사임(100.0%)
- 3) 사업의내용 : 목재 사우나 제조업

(기준일 : 2020년 12월 31일)

구분	회사수	회사명	주요사업	법인등록번호
상장사	1	(주)삼익악기	악기제조등	120111-0001818
비상장사	2	(주)삼송캐스터	캐스터	120111-0010330
		수완에너지(주)	집단에너지사업	200111-0235189
해외 비상장사	15	TRIO PINES USA	캐스터	-
		I3P Industries, Inc.	전자 상거래	-
		TRIO PINES CHINA	캐스터	-
		SAMICK MUSIC CORP.	악기판매등	-
		P.T. SAMICK INDONESIA	악기제조, 가공	-
		Seiler Pianofortefabrik GmbH	피아노제조, 판매	-
		Seiler Samick Musical Instrument	악기류 판매	-
		하얼빈삼익유한공사	피아노부품	-
		OPUS Five investment LLC.	투자자문업	-
		Camarico Wind Farm S.P.A	풍력발전업	-
		Rainbow Bridge Management	골프장	-
		Las Vegas Country Club LLC.	골프장	-
		우극네트워크 기술(상하이) 유한공사	전자상거래	-
		리사연태목업유한공사	목재 사우나 제조업	-
		연태적외선사우나제품유한공사	목재 사우나 제조업	-
계	18	-	-	-

2. 회사와 계열회사 간 임원 겸직 현황

(기준일 : 2020년 12월 31일)

겸직임원		겸직회사			비고
성명	직위	회사명	직위	담당업무	
김종섭	대표이사	Samick Music Corp	이사	총괄	-
이형국	대표이사	PT Samick Indonesia	대표이사	총괄	-
	"	Seiler Samick Musical Instrument.	대표이사	"	-

	"	Harbin Samick	대표이사	"	-
	"	Samick Music Corp.	이사	"	-
이강록	부사장	(주)삼승캐스터	이사	총괄	-
	"	수완에너지(주)	이사	"	-
	"	Seiler Samick Musical Instrument.	감사	"	-

3. 타법인출자 현황

(기준일 : 2020년 12월 31일)

(단위 : 백만원, 주, %)

법인명	최초취득일자	출자 목적	최초취득 금액	기초잔액			증가(감소)			기말잔액			최근사업연도 재무현황	
				수량	지분율	장부 가액	취득(처분)		평가 손익	수량	지분율	장부 가액	총자산	당기 순손익
							수량	금액						
(주)삼승캐스터	1984.01.01	국내 계열사	10,001	445,230	99.38	26,469	-	-	210	445,230	99.38	26,679	81,043	1,674
SAMICK MUSIC CORP	1987.07.01	해외판매 법인	14,796	274,000	100.00	57,306	-	8,418	-6,570	274,000	100.00	59,154	65,057	-86
P.T SAMICK INDONESIA	1990.03.01	상품 매입	20,411	392,500	100.00	24,128	-	-	231	392,500	100.00	24,359	59,885	1,825
하일빈삼익 유탄공사	1989.07.01	부품 매입	6,639	-	100.00	3,946	-	-	-	-	100.00	3,946	22,475	-428
SEILER SAMICK INSTRUMENT	2003.12.01	상품 매입	3,809	-	100.00	5,003	-	-	-	-	100.00	5,003	31,550	174
Seiler GMBH	2008.11.01	해외 계열사	6,513	-	100.00	4,601	-	2,432	-694	-	100.00	6,339	10,295	-487
삼익스마트 에듀케이션(주)*주 1)	2014.11.12	국내 계열사	-	10,100.00	86.33	-	10,100.00	-	-	-	-	-	-	-
수완에너지(주)	2017.02.01	국내 계열사	21,000	3,272,456	100.00	34,177	-	-	2,820	3,272,456	100.00	36,997	185,285	5,718
합 계				14,484,186	-	155,630	10,100.00	10,850	-4,003	4,384,186	-	162,477	455,590	8,390

* 최근사업연도 재무현황은 2020. 12 .31 기준 현황입니다.

*주1) 당기 중 종속기업에 대한 투자지분을 처분하여 지배력을 상실하였습니다.

X. 이해관계자와의 거래내용

1. 최대주주 등에 대한 신용 공여 등

1) 가지급금 및 대여금(유가증권 대여 포함)내역

성 명 (법인명)	관계	계정과목	변 동 내 역				미수 이자	비고
			기초	증가	감소	기말		
-	-	-	-	-	-	-	-	
-	-	-	-	-	-	-	-	
-	-	-	-	-	-	-	-	

*해당사항 없음

*당사는 대주주에 대한 신용공여, 대주주와의 자산양수도 및 영업거래에 해당하는 내역이 없습니다.

2) 담보제공 내역

(1) 당기말 현재 금융기관 등에 담보로 제공된 자산은 다음과 같습니다.(단위:천원)

담보제공사유	담보제공자산	장부가액	담보설정액	해당금액	담보권자
차입금	토지, 건물(남대문사옥)	61,559,620	60,000,000	50,000,000	국민은행
	기계장치	56,035	36,000,000	93,000,000	산업은행
	건물부속설비(태양광)	3,685,273			
	토지, 건물(음성본사)	13,465,212			
			85,000,000		
임대보증금	토지, 건물(논현동사옥)	19,715,168	3,770,000	3,172,000	KEB하나은행
			5,000,000	4,000,000	국민체육진흥공단
			450,000	450,000	(주)영우디지털
수출성장자금 대출한도	재고자산(주)	9,794,988	6,500,000	5,000,000	한국수출입은행
합 계		108,276,296	196,720,000	155,622,000	-

(주) 태양광 재고를 제외한 재고자산 금액입니다.

상기 이외에도 당사의 차입금 등과 관련하여 종속회사인 (주)삼송캐스터의 토지 일부가 KEB하나은행 등에 담보로 제공되어 있습니다.

(2) 당기말 현재 타인에게 제공한 지급보증 내역은 다음과 같습니다.(원화단위:천원)

특수관계자명	보증처	지급보증금액	보증기간	비고
(주)삼송캐스터	KEB하나은행	3,000,000	2020.04.29 - 2021.04.29	무역어음
(주)삼송캐스터	한국산업은행	3,600,000	2020.06.03 - 2021.06.03	운영자금차입

㈜삼송캐스터	한국산업은행	3,000,000	2020.04.06 - 2021.04.06	
㈜삼송캐스터	한국산업은행	3,000,000	2020.04.22 - 2021.04.06	
PT. SAMICK INDONESIA	한국산업은행	USD 5,000,000	2019.10.25 ~ 2021.04.27	
PT. SAMICK INDONESIA	신한은행	USD 20,000,000	2020.05.18 - 2021.05.18	
Seiler Pianofortefabrik GmbH	수출입은행	EUR 1,000,000	2020.12.28 ~ 2021.12.28	
Trio Pines(USA) Inc	수출입은행	USD 3,000,000	2020.09.25 - 2021.09.25	
합계		12,600,000 USD 28,000,000 EUR 1,000,000		

(3) 당기말 현재 타인에게 제공받은 지급보증 내역은 다음과 같습니다.(단위:천원)

보증처	보증내역	보증금액
서울보증보험	하자보증 등	2,400
	계약이행보증	50,000
합계		52,400

XI. 그 밖에 투자자 보호를 위하여 필요한 사항

1. 공시사항의 진행. 변경사항 및 주주총회 현황

1) 공시사항의 진행. 변경사항

- 해당사항 없음 -

2) 주주총회 의사록 요약

주총일자	안 건	결 의 내 용	비 고
제47기 주주총회(2020.03.26)	제1호의안 : 제47기 재무제표(이익잉여금 처분계산서 포함) 및 연결재무제표 승인의 건 제2호의안 : 정관변경의 건 제3호의안 : 이사선임의 건 (이형국, 이강록)이상 2인의 재선 임 제4호의안 : 감사선임의 건 (감사 이경형)이상 1명의 선임 제5호의안 : 이사 보수한도 승인의 건 제6호의안 : 감사 보수한도 승인의 건	-제1호의안, 제 2호의안, 제3호 의안, 제5호의 안, 제6호 의안 은 원안대로 가 결 - 제4호의안은 부결	- 제4호의안은 의결 정족 수 부 족으로 부결
제46기 주주총회(2019.03.28)	제1호의안 : 제46기 재무제표(이익잉여금 처분계산서 포함) 및 연결재무제표 승인의 건 제2호의안 : 이사 보수한도 승인의 건 제3호의안 : 감사 보수한도 승인의 건	원안대로가결	-
제45기 주주총회(2018.03.29)	제1호 의안 : 제45기 재무제표(이익잉여금 처분계산서포함) 및 연결재무제표 승인의 건 제2호 의안 : 이사 선임의 건 제3호 의안 : 사외이사 선임의 건 제4호 의안 : 이사 보수한도 승인의 건 제5호 의안 : 감사 보수한도 승인의 건	원안대로가결	-

2. 우발채무 등

<연결기준>

(1) 당기말 현재 계류중인 중요한 소송사건은 없습니다.

(2) 당기말 현재 연결기업이 금융기관 등과 체결하고 있는 주요 한도 약정사항은 다음과 같습니다.(단위:천원, USD, CNY, EUR)

구분	금융기관	통화	한도
일반대출	산업은행	KRW	124,000,000
에너지합리화자금	산업은행	KRW	27,497,000
일반대출	산업은행	USD	5,000,000
파생상품계약	산업은행	KRW	6,935,908
무역금융	하나은행	KRW	2,500,000
무역금융	하나은행	KRW	1,000,000
일반대출	신한은행	USD	20,000,000
L/C 오픈	신한은행	USD	500,000
L/C 오픈	신한은행	USD	1,200,000
일반대출	국민은행	KRW	50,000,000
일반대출	한국수출입은행	USD	3,200,000
일반대출	한국수출입은행	EUR	1,811,674
수출성장자금대출	한국수출입은행	KRW	5,000,000
일반대출	Bank of Hope 외	USD	3,737,482
L/C 오픈	Bank of Hope 외	USD	1,500,000
일반대출	우리은행	USD	7,000,000
일반대출	기업은행	CNY	14,000,000
일반대출	Hanmi Bank 외	USD	3,982,549
PF대출 1-1	롯데손해보험(주)	KRW	30,000,000
PF대출 1-1	교보생명보험(주)	KRW	14,170,000
PF대출 1-1	신한생명보험(주)	KRW	5,310,000
PF대출 1-2	(주)광주은행	KRW	3,710,000
PF대출 1-2	한국산업은행	KRW	12,980,000
PF대출 1-2	중소기업은행	KRW	7,850,000
PF대출 1-3	중소기업은행	KRW	6,000,000
PF대출 2	KIMCO	KRW	45,000,000
합 계		KRW	341,952,908
		USD	46,120,031
		CNY	14,000,000
		EUR	1,811,674

(3) 당기말 현재 금융기관 등에 담보로 제공된 자산은 다음과 같습니다.(단위:천원, USD, CNY)

담보제공사유	담보제공자산	담보설정액	해당금액	담보권자	비고		
차입금	토지,건물	60,000,000	50,000,000	국민은행	남대문 사옥		
	토지,건물,기계 장치	31,000,000	31,000,000	산업은행	삼송캐스터 사옥		
	토지,건물,부속설비 ,재고자산	USD 7,066,037	USD 4,578,882	Bank of Hope	Trio Pines U.S.A. INC. 토지,건물,기계장치		
			USD 1,200,000	Shinhan Bank			
	토지,건물,기계 장치	USD 26,000,000	USD 2,277,107	신한은행	P.T.SAMICK INDONESIA 토지,건물		
			USD 8,400,000	우리은행			
	토지사용권,건물	CNY 19,419,600	CNY 14,000,000	중소기업은행	리사연대목업유한공사 토지사용권, 건물		
	토지,건물	USD 2,100,000	USD 1,014,006	Hanmi Bank	SAMICK MUSIC CORP. 토지, 건물		
토지, 건물, 기계장 치, 건물부속설비	36,000,000	93,000,000	산업은행	음성본사			
					85,000,000		
임대보증금	토지,건물	3,770,000	3,172,000	하나은행	논현동 사옥		
		5,000,000	4,000,000	국민체육진흥공단			
		450,000	450,000	(주)영우디지털			
수출성장자금대출한도	재고자산	6,500,000	5,000,000	한국수출입은행	양도담보		
에너지합리화자금	토지,건물,구축물 ,기계장치	32,996,400	8,193,320	산업은행	수완에너지 토지,건물,구축물,기계장치		
PF대출1-1	주식, 토지,건물, 구축물,기계장치	150,024,000	28,018,914	롯데손해보험(주)			
			13,234,267	교보생명보험(주)			
			4,959,348	신한생명보험(주)			
12,122,850			산업은행				
7,331,616			중소기업은행				
3,465,006			(주)광주은행				
4,909,091			중소기업은행				
45,000,000			KIAMCO				
합계				410,740,400		313,856,412	-
					CNY 19,419,600	CNY 14,000,000	
	USD 43,566,037	USD 9,982,995					

(4) 당기말 현재 연결기업은 납품계약에 따른 하자보증 등과 관련하여 서울보증보험으로부터 723,256천원의 지급보증을 제공받고 있습니다.

(5) 당기말 현재 연결기업은 GE Commercial Distribution Finance Corporation(이하 "GE")와 2008년 이후 GE와 관련된 연결기업에 판매한 재고에 대하여 GE가 회수하지 못한 채권이 존재할 경우 관련 채권금액에 대한 보증계약을 체결하고 있습니다. 당기말 현재 회수가 진행중인 채권금액은 USD 1,360,000이며, 경영진은 동사항이 연결기업의 재무제표에 중대한 영향을 미치지 않을 것으로 판단하고 있습니다.

(6) 연결기업은 집단에너지 공급 사업 분야의 주요 생산설비인 Gas Turbin 등의 장기유지 및 보수 계약과 관련하여 향후 결제시기가 도래했을 시 환율 상승 위험을 회피하고자 유지보수 계약에 따른 유출시기와 예상금액을 기준으로 통화선도 매입계약을 체결하고 있습니다.

(7) 연결기업은 주요 발전설비인 Gas Turbine 등의 유지보수와 관련하여 SIEMENS INDUSTRIAL TURBOMACHINERY AB 및 SIEMENS LTD.SEOUL과 2011년 9월9일부터 Long Term Maintenance Services Contract를 체결하고 있으며, 2018년 7월 2일 변경계약으로 인해 2027년 9월 9일과 Gas Turbin의 82,000가동시간(EOH)이 도래하는 날 중 빠른 날 계약이 만료됩니다. 연결기업은 Gas Turbin의 가동시간 (EOH)및 가동주기(EOC) 등에 따라 계약상 명시된 A부터 D등급의 점검 및 유지보수를 의무적으로 수행해야 하며, 당기말 현재 유지보수로 인해 발생할 원가 및 시기를 신뢰성 있게 예측할 수 없습니다.

(8) 연결기업은 연결기업이 구입한 발전 설비를 통해 생산된 전력을 한국전력공사에 판매하기 위하여, 전력시장운영규칙에 따라 매년 연회비를 납부하고 있습니다.

(9) 연결기업의 전기매출 중 일부는 한국전력공사가 중앙급발전 설비 투자에 대한 보전으로서 제공하고 있는 용량정산금이며, 매월 최대유효공급량에 따라 결정됩니다. 이와 관련하여 연결기업이 당기와 전기 중 수익으로 인식한 금액은 각각 9,231백만원 및 9,048백만원입니다.

(10) 연결기업은 집단에너지 발전소의 운영을 목적으로 2010년 2월 5일자로 한국가스공사와 발전용 천연가스(LNG) 매매계약을 체결하였습니다. 동 계약은 사전에 합의된 약정물량의 천연가스를 구매하는 계약으로써, 2030년 2월 5일까지 유효하며, 당기와 전기 중 매출원가로 계상된 연료 매입비용은 각각 33,170백만원과 43,265백만원입니다.

(11) 연결기업의 PF 차입금 상환과 관련하여 지배기업이 보유하고 있는 수완에너지주식을 PF대주단에게 150,024,000천원을 근질권금액으로 하여 담보로 제공하고 있으며, 이와는 별도로 12,500,000천원을 한도로 자금보충의무를 부담하고 있습니다.

(12) 연결기업은 연결기업의 PF대출1, PF대출2의 차입금을 담보하기 위하여 대주들에게 연결기업이 체결하는 가스공급계약(CHP, PLB), 전기공급계약, 유지보수계약 등으로 취득하는 채권에 대해 양도담보를 제공하는 계약을 체결하였습니다.

(13) 당기말 현재 사용이 제한된 금융자산의 내역은 다음과 같습니다.(단위:천원)

구분	금융기관	금액	내용
현금및현금성자산	한국산업은행 등	5,432,516	차입금 근질권
합계		5,432,516	

(14) 당기말 현재 보험에 가입된 자산의 내용은 다음과 같습니다.(단위:천원)

보험종류	보 험 가 입 자 산	부보금액	보험가입처	질권자	질권금액
화재보험 등	음성본사, 남대문사옥, 논현동사옥 건물,기계,재고 등	89,273,226	DB손해보험 외	산업은행	22,770,000
	수원에너지 본사 건물,기계 등	239,816,067	DB손해보험	중소기업은행	183,020,400
	삼송캐스터 본사 및 투자부동산 건물,기계,재고 등	20,627,230	한화손해보험	산업은행	18,317,230
합계		349,716,523			224,107,630

<별도기준>

(1) 당기말 현재 계류중인 중요한 소송사건은 없습니다.

(2) 당기말 현재 금융기관 등에 담보로 제공된 자산은 다음과 같습니다.(단위:천원)

담보제공사유	담보제공자산	장부가액	담보설정액	해당금액	담보권자
차입금	토지, 건물(남대문사옥)	61,559,620	60,000,000	50,000,000	국민은행
	기계장치	56,035	36,000,000	93,000,000	산업은행
	건물부속설비(태양광)	3,685,273			
	토지, 건물(음성본사)	13,465,212			
임대보증금	토지, 건물(논현동사옥)	19,715,168	85,000,000		
			3,770,000	3,172,000	KEB하나은행
			5,000,000	4,000,000	국민체육진흥공단
			450,000	450,000	(주)영우디지털
수출성장자금 대출한도	재고자산(주)	9,794,988	6,500,000	5,000,000	한국수출입은행
합계		108,276,296	196,720,000	155,622,000	-

(주) 태양광 재고를 제외한 재고자산 금액입니다.

상기 이외에도 당사의 차입금 등과 관련하여 종속회사인 (주)삼송캐스터의 토지 일부가 KEB하나은행 등에 담보로 제공되어 있습니다.

(3) 당기말 현재 타인에게 제공한 지급보증 내역은 다음과 같습니다.(원화단위:천원)

특수관계자명	보증처	지급보증금액	보증기간	비고
(주)삼송캐스터	KEB하나은행	3,000,000	2020.04.29 - 2021.04.29	무역어음
(주)삼송캐스터	한국산업은행	3,600,000	2020.06.03 - 2021.06.03	운영자금차입
(주)삼송캐스터	한국산업은행	3,000,000	2020.04.06 - 2021.04.06	
(주)삼송캐스터	한국산업은행	3,000,000	2020.04.22 - 2021.04.06	
PT. SAMICK INDONESIA	한국산업은행	USD 5,000,000	2019.10.25 ~ 2021.04.27	
PT. SAMICK INDONESIA	신한은행	USD 20,000,000	2020.05.18 - 2021.05.18	
Seiler Pianofortefabrik GmbH	수출입은행	EUR 1,000,000	2020.12.28 ~ 2021.12.28	
Trio Pines(USA) Inc	수출입은행	USD 3,000,000	2020.09.25 - 2021.09.25	
합계		12,600,000 USD 28,000,000		

	EUR 1,000,000	
--	---------------	--

(4) 당기말 현재 타인에게 제공받은 지급보증 내역은 다음과 같습니다.(단위:천원)

보증처	보증내역	보증금액
서울보증보험	하자보증 등	2,400
	계약이행보증	50,000
합계		52,400

(5) 당사는 종속기업인 수완에너지(주)와 관련하여 해당 종속기업이 차입한 PF 차입금 상환에 대하여 해당 종속기업주식을 PF 대주단에게 150,024,000천원을 근질권금액으로 하여 담보로 제공하고 있으며, 이와는 별도로 12,500,000천원을 한도로 자금보충의무를 부담하고 있습니다.

(6) 당기말 현재 당사가 금융기관 등과 체결하고 있는 주요 한도 약정사항은 다음과 같습니다.(단위:천원)

구분	금융기관	한도
일반대출	산업은행	93,000,000
일반대출	국민은행	50,000,000
수출성자금대출	한국수출입은행	5,000,000
무역금융대출	KEB하나은행	1,000,000
합계		149,000,000

(7) 당기말 현재 보험에 가입된 자산의 내용은 다음과 같습니다.(단위:천원)

보험종류	보험가입자산	부보금액	보험가입처	질권자	질권금액
화재보험 등	음성본사, 남대문사옥, 노현동사옥 건물,기계,재고 등	89,273,226	DB손해보험 외	산업은행	22,770,000

3. 제재현황 등 그 밖의 사항

- (1) 일자:2015년 11월 30일
- (2) 처벌 또는 조치대상자: (주)삼익악기
- (3) 처벌 또는 조치내용: 증권선물위원회로부터 과징금 32,900,000원 부과
- (4) 사유 및 근거법령: '자본시장과 금융투자업에 관한 법률' 제161조 제1항 제7호, 동법시행령 제171조 제2항 제5호의 주요사항보고서 제출의무 위반의 사유로 '자본시장과 금융투자업에 관한 법률' 제429조 제3항 제2조에 의함
- (5) 처벌 또는 조치에 대한 회사의 이행현황:
 - 2015년 11월 30일 과징금 납입고지서 접수
 - 2015년 12월 1일 과징금 납부 완료
- (6) 재발방지를 위한 회사의 대책:업무상 관리감독 강화

4. 견질 또는 담보용 어음·수표 현황

견질 또는 담보용 어음·수표 현황

(기준일 : 2020. 12. 31)

(단위 : 원)

제출처	매수	금액	비고
은행	-	-	-
금융기관(은행제외)	-	-	-
법인	-	-	-
기타(개인)	-	-	-

5. 합병 등의 사후정보

[중요한 자산양수도 거래]

가. 거래내용

당사는 회생회사 경남기업 주식회사의 관리인 이성희와 주식 및 대출원리금 채권 양수도 계약을 체결하고 수완에너지 주식회사의 주식 4,200,000주와 대출원리금 채권에 대하여 총 거래금액 89,455,121,405원을 28,000,000,000원에 양수하기로 하였으며, 2017년 2월 1일자 주식 및 대출금채권 양도통지서 수령 후 거래에 대한 자산양수가 종료되었습니다.

(1) 자산양수도 배경 및 거래상대방 개요

- 자산양수도 배경

경남기업주식회사의 종속회사인 수완에너지 주식회사의 주식 및 대출원리금 채권을 인수함으로써, 신규사업 진출 및 사업다각화를 위함입니다.

- 거래상대방

구분	양도인	대상자산	양수인
법인명	경남기업 주식회사	수완에너지 주식회사*1)	주식회사 삼익악기
대표이사	이성희	김상완	김종섭, 이형국
주소	본사	충남 아산시 온천대로1459	광주광역시 광산구 수완로130
	연락처	02-2210-0500	062-960-1214
설립연월일	1951년 8월 29일	2007년 1월 03일	1972년 11월 23일
납입자본금	50,799백만원	30,000백만원	41,932백만원
1주당 액면가액	5,000원	5,000원	500원
발행주식의 종류 및 수	보통주 10,159,869주	보통주 6,000,000주	보통주 83,864,249주
결산일	12월 31일	12월 31일	12월 31일
종업원 수(*2)	479명	54명	111명
주권상장 또는 협회 등록일	비상장	비상장	1988년 9월

*1) 자산양수도 대상자산은 주식 및 대출원리금 채권

*2) 평가대상회사 제시자료 외, 양수인 및 양도인의 종업원 수는 2016년 9월 30일 검토보고서 기준)

(2) 자산양수·도 내역 및 가액

(단위 : 원, 주)

항목	양수대상금액	주식수	지분율	실취득금액	1주 당 양수가격
본건주식(보통주)	21,000,000,000	4,200,000	70.00%	2,400,000,000	571

대출금채권	68,455,121,405	-	-	25,600,000,000	-
합계	89,455,121,405	4,200,000	70.00%	28,000,000,000	-

(3) 자산양수·도 대금의 지급방법

1. 지급형태 : 현금지급

2. 지급시기 및 조건

- 계약금 : 양수도금액의 10%(본 계약 체결과 동시에 본건 거래와 관련하여 MOU체결 시 납부한 이행보증금으로써 계약금을 충당)
- 잔금 : 본 거래 종료일에 양수도금액의 90%

3. 자금조달방법 : 보유자금

(4) 자산양수·도의 진행경과 및 일정

구분	일자	비고
외부평가 계약 체결	2017. 01. 13	선진회계법인 평가기간 2017. 01. 13 ~ 2017. 01. 23
이사회 결의 및 양수도계약	2017. 01. 24	-
주요사항보고서(타법인주식 및출자증권 양수결정) 제출	2017. 01. 24	-
타법인주식양도 종료보고서 제출	2017. 02. 01	주식 및 대출금채권 양도통지서 수령일 기준

나. 대주주등 지분변동 상황

(1) 최대주주 변경

본건 자산양수도 거래로 인해 수완에너지 주식회사의 최대주주는 경남기업 주식 회사에서 당사로 변경되었습니다.

(2) 최대주주등 지분변동 상황

동 거래에 따른, 수완에너지 주식회사의 최대주주등의 지분변동 상황은 아래와 같습니다.

(단위 : 주, %)

구분	변경 전			변경 후(2017년 12월 31일)			변경 후(2018년 12월 31일)*1)			변경 후(2019년 12월 31일)*2)		
	주주명	주식수	지분율	주주명	주식수	지분율	주주명	주식수	지분율	주주명	주식수	지분율
최대주주	경남기업	4,200,000	70.00%	주식회사	4,200,000	70.00%	주식회사	3,266,456	99.82%	주식회사	3,272,456	100.00%
	주식회사			삼익약기			삼익약기			삼익약기		
기타	한국지역	1,740,000	29.00%	한국지역	1,740,000	29.00%	한국지역	-	-	한국지역	-	-
	난방공사			난방공사			난방공사			난방공사		
	광주광역시	60,000	1.00%	광주광역시	60,000	1.00%	광주광역시	6,000	0.18%	광주광역시	-	-
합계	-	6,000,000	100.00%	-	6,000,000	100.00%	-	3,272,456	100.00%	-	3,272,456	100.00%

*1) 2018년 중 수완에너지(주)의 감자, (주)삼익약기의 한국지역난방공사가 보유하고 있던 수완에너지(주)의 주식 취득, 수완에너지(주)의 출자전환 등으로 주식수 및 지분율이 변동함.

*2) 2019년 전기 중 광주광역시의 지분 0.18%를 추가취득 하여 지분율이 100%로 변동함.

다. 합병등 전후의 재무사항 비교표

(단위 : 천원)

대상회사	계정과목	예측	실적	비고
------	------	----	----	----

		1차연도	2차연도	1차연도*1)		2차연도*3)		
				실적	과리율	실적	과리율	
수완에너지 주식회사	매출액	58,475,000	59,456,000	62,428,869	6%	68,392,084	15%	-
	영업이익	6,537,000	7,292,000	7,157,864	9%	7,947,812	9%	-
	당기순이익	(1,173,000)	(1,070,000)	(2,356,316)	50%	(772,739)	28%	-

*) 주식회사삼익악기 별도손익계산서는 영향이 없으므로, 대상회사인 수완에너지 주식회사의 손익을 비교하였습니다.

*1) 1차연도의 실적은 주식을 취득한 2017년도 기말 금액입니다.

가. 1차연도 10% 이상 차이 원인

1. 전기오류수정
 - 장기선수수익 과소계상 및 수익적지출 성격의 자본적지출 분류 오류로 인해 2017년 감사시 전기오류수정(약8.3억)
2. 예측이 불명확한 계정 제외
 - 파생상품평가 등 불명확한 예측금액은 제외하여 실적과 차이가 발생함(약3.5억)

*3) 2차연도의 실적은 2018년 12월 31일 기준 금액입니다.

가. 2차연도 10% 이상 차이원인

1. 매출액 : 전기판매 및 열판매 수입 증가로 인한 차이 발생함.
2. 당기순이익 : 해당년도 중 출자전환에 따른 이자비용등의 감소로 인한 차이 발생함.

라. 그 외 사업결합

전기 이전 연결기업의 주요 사업결합 등의 내역은 다음과 같습니다.

<전기 이전>

(1) Las Vegas Country Club LLC

연결기업은 전기 이전 Las Vegas Country Club LLC(자본금 USD 24,258,011)가 사업양수도 방식으로 Country Club(골프장)을 USD 23,800,000에 인수하였습니다. (인수일 2018년 2월 14일)

전기 이전 현재 Las Vegas Country Club LLC의 주요 재무정보는 다음과 같습니다.
(단위:천원)

구분	대상회사 : Las Vegas Country Club LLC
당좌자산	1,119,048
재고자산	41,909
유형자산	14,342,084
무형자산	12,612,168
유동부채	(1,707,970)
순자산의 장부금액(공정가치)	26,407,239

(2) PLH Products. Inc

연결기업은 전기 이전 PLH Products, Inc의 사업권(관련 자산/부채 포함)을 사업양수도 방식으로 인수하였습니다. 세부내역은 다음과 같습니다.(단위:천원)

구분	대상회사 : PLH Products, Inc
취득일	2018년 10월 03일
이전대가(기존 연결기업 채권상계 및 대상회사의 채무인수액 포함)	11,354,576
취득한 자산의 계상액(공정가치)	
당좌자산	519,850
재고자산	2,230,805
유형자산	49,991
무형자산(식별되지 않은 무형자산, 상표권)	8,553,930
식별가능 자산의 공정가치	11,354,576
영업권	-
합계	11,354,576

사모자금의 사용내역

(기준일 : 2020년 12월 31일)

(단위 : 천원)

구분	회사	납입일	주요사항보고서의 자금사용 계획		실제 자금사용 내역		차이발생 사유 등
			사용용도	조달금액	내용	금액	
43회 신주인수권부사채	43회	2013년 03월 14일	운영자금	20,000,000	운영자금 200억 (상품매입등)	20,000,000	-
44회 전환사채	44회	2013년 03월 14일	운영자금	20,000,000	운영자금 100억 (상품매입등)	20,000,000	-

* 상기 전환사채 및 신주인수권부사채는 전액 주식으로 전환되어 보고서 제출일 현재 사채 잔액이 없습니다.

6. 외국지주회사의 자회사 현황

(기준일 : 2020. 12. 31)

(단위 : 천원)

구분	A지주회사	B법인	C법인	D법인	...	연결조정	연결 후 금액
매출액	-	-	-	-	-	-	-
내부 매출액	-	-	-	-	-	-	-
순 매출액	-	-	-	-	-	-	-

영업손익	-	-	-	-	-	-	-
계속사업손익	-	-	-	-	-	-	-
당기순손익	-	-	-	-	-	-	-
자산총액	-	-	-	-	-	-	-
현금및현금성자산	-	-	-	-	-	-	-
유동자산	-	-	-	-	-	-	-
단기금융상품	-	-	-	-	-	-	-
부채총액	-	-	-	-	-	-	-
자기자본	-	-	-	-	-	-	-
자본금	-	-	-	-	-	-	-
감사인	-	-	-	-	-	-	-
감사·검토 의견	-	-	-	-	-	-	-
비 고	-	-	-	-	-	-	-

7. 직접금융 자금의 사용

본 보고서 작성대상기간 중 주식 및 주식연계채권(CB, BW) 발행 등을 통해 자금을 조달한 내역이 없습니다.

8. 보호예수 현황

보호예수중인 당사의 주식은 없습니다.

9. 녹색경영

(주)삼익악기의 연결대상 종속기업 인 수완에너지 주식회사는 미래의 기후변화에 큰 영향을 주는 온실가스 배출을 줄이고자 대내적으로는 기업 활동으로 발생하는 모든 온실가스 배출 원을 체계적이고 효율적으로 관리할 수 있도록 온실가스 인벤토리 시스템' 을 2013년에 구축하여 운영하고 있으며, 대외적으로는 정부, 유관기관 등과 유기적으로 협력하여 기후변화 대응에 적극 동참하고 있습니다.

또한 「저탄소 녹색성장 기본법 시행령」 제29조에 따라 2012년 산업/발전부문 온실가스 에너지 목표관리제 관리업체 지정(2012년 6월 29일, 지식경제부)되었습니다. 「온실가스 배출권의 할당 및 거래에 관한 법률」 제8조, 제9조에 따라 2014년 배출권 할당대상 업체로 지정되어 온실가스 배출권거래제 1차 계획기간 (2015~2017년) 및 2차 계획기간 (2018~2020년) 동안 매년 온실가스 배출량 및 에너지 사용량을 관장기관에 보고하고 있습니다.

※ 최근 3개년도 온실가스 배출량 및 에너지 사용량

구 분	2020년	2019년	2018년
온실가스 (tCO2)	168,417	167,142	169,847
에너지 (TJ)	3,338	3,313	3,366

주1) 위 사항은 「저탄소 녹색성장 기본법」 제44조①에 따라 정부에 보고하는 명세서에 포함 되는 내용과 동일합니다.

주2) 위 사항은 정부의 지침 개정 및 명세서 시정 조치 여부에 따라 변동될 수 있습니다.

【 전문가의 확인 】

1. 전문가의 확인

당기에는 전문가의 확인을 받은 사안이 없습니다.

2. 전문가와의 이해관계

당기에는 전문가와의 이해관계가 없습니다.